No. 6794 Shanghai Tuesday June 12, 1923 THE EASTERN TIMES Published every morning including Sundays

時報

中華民國十二年
六月十二日 星期二
舊曆癸亥年四月念八日
今天四張售大洋三分
第六千七百九十四號
中華郵政特准掛號立券按照總包特別優益寄送之報紙
本館開設上海四馬路山東路轉角 電報掛號二五一四 電話營業部中央一二〇一 編輯部中央二〇四
外埠寄報連郵費 ○中國境內 逐日寄全年十二元半年六元 ○日本境內 ○歐美各國 全年二十四元半年十二元（報費先惠郵票九五）
廣告刊例 特等 登於新聞欄內每行四角五分 頭等 登於封面及時評前以二行起碼每行一元四角 二等長行 登於後幅以三行起碼每行七角 三等短行 登於後幅以五十字起碼每日每字一分

本報今日第四張載有諦閑法師大乘觀止講義閱者注意

通海墾牧公司第五次股東會廣告

上年董事會議決今年舉行第五次股東會茲訂於陰歷五月十六日在南通城南開股東大會屆期務祈股東諸君惠臨與議倘因事不克到會者請繕正式委託書委託代表前來與議一切無任企盼特此奉佈 乙7083

陳金鎔大律師代表王登善通告

茲據王登善君委託本律師爲常年法律顧問嗣後若有損害敝當事人王登善之名譽及其身體者本律師當依法盡保障之責特此通告 乙7085

江蘇儲蓄會籌備處成立通告

本會由同人等發起採取東西各國及本國各地方農商儲蓄會成法以鞏固地方金融提倡各界儲蓄補助實業救濟農商爲宗旨現在推定主任定於六月一號設立籌備處開始收股會址暫設南京中正街銀行公會樓下認股諸君請就近交當地中交兩銀行已由本處與該兩行特約免收滙費如有願認股者請函向本處索取章程特此通告

發起人 齊燮元 韓國鈞 張謇 丁乃揚 嚴家熾 劉玉珂 錢水銘 陳藝 馬士杰 甘鉁
謝霖 蘇民生 周樹年 陸錫庚 吳清銘 許體萃 王奎成 李錫純 湯鉅
江蘇儲蓄會籌備處謹啓

端節之預備

一年三節端陽其一也親戚知交必須以禮物餽贈藉表親愛 夫採取禮物不拘多寡能投受者所好爲適宜 冠生園之各種出品純係精良國貨用作禮品人所共好且可表示愛國之心 特裝大盒南華李 陳皮梅 梅糕 陳皮南棗 陳皮青菓 結汁牛肉 菓汁牛肉盒面積尺餘 裝潢尤屬美麗 每盒售洋五角 罐頭菓汁牛肉售三角五分 送禮款客 必受人人歡迎 務望諸君採購爲幸 上海代銷處南京路先施公司永安公司泰豐公司馬玉山公司福和公申成昌老大房天祿永安利惠通開利公司各處均有代銷天津紫竹林漢口後城馬路上海九畝地冠生園 國貨發行所啓 甲6513

上海中國通商水火保險股份有限公司籌備處招股通告第一號

本公司遵照公司條例完全由華商組織股份有限公司專營水火險及各種保險事業資本總額國幣一百萬元分二萬股每股五十元先收四分之一即十二元五角計二十五萬元其餘應由董事會成立後議決徵收現已由發起人認足半數其餘半數爲普及識人挽回利權起見推定籌備主任設籌備處於上海南京路P六十一號開始招股凡爲中華民國國民有志保險事業者可至或投函本處索取認股書章程填寫認股書換取交股證持向本處指定之中國銀行 中國交通淮海金城四銀行 繳付股銀掣回收據俟開股東成立會後調換正式股單外埠如北京天津奉天吉林哈爾濱等處可就近交付 代收概免滙費自六月十號起開始收款限九月十號截止認股者能在八月十號前繳款均認爲優先股本處爲保全股東權利鞏固公司基礎股款須實足收齊然後開幕營業倘招收期內股款一經溢額亦即宣告截止爲特通告諸維公鑒

發起人 陶家瑤 許秋颿 陳蔭初 劉雲舫 吳志青 傅无退 陳韜文
張孝若 張學良 朱琴舫 沈燕謀 陸成交 謝強公 樊發源

贊成人 王正廷 韓國鈞 姚慕蓮 吳寄塵 羅倬雲
朱慶瀾 張軼歐 郭秉文 楊瑞生 劉更年 同啟 乙7077

上海證券物品交易所股份有限公司掉換新股票公告

本所新股票業已印就定於六月十一日開始發行凡我股東持有臨時收據者請即向本所總務科按股掉換持有老股票者以老股兩股掉換新股一股惟欲分割過戶等情須按照本所章程辦理望勿遲延特此公告 乙7075

萬國儲蓄會本月通告載在第二張請閱者注意

丙辰學社

自本年六月十一日起改名爲中華學藝社特此佈告 中華學藝社謹啓

上海商務印書館附設暑期學校

國語正音科 師範講習科 英語正音科

招收學員 即日報名

■期間 七月十六日起至八月四日止
■地點 上海寶山路寶興里尚公學校
■講師 二十餘人均係國內專門學者
■學費 每科二元兼入兩科者共三元
■簡章 函索即寄
■報名處 上海 棋盤街商務印書館發行所 寶山路寶興里尚公學校

復旦大學招生廣告

（一）年級與資格（甲）大學部文理商三科一年級新生須有中學畢業文憑二年級以上插班生並須有相當學校轉學證書（乙）中學部新制初中一二年級新生舊制二三四年級及特別商科插班生（二）考期 陽歷七月五日六日七日上午九時起連試三天由校供給午膳（三）考試門類 詳載一覽（四）投考須知 報名者可以取閱（五）投考手續 須具四寸相片及手續費二元於七月四日前將證書匯寄本校中學部註冊處驗之憑證應於考試第一日呈驗其請求照校章第十二條辦理者須將證書及分數單至遲於六月念三日前交存本校招生委員會審查凡不合以上手續者不得與考 甲6504

國立東南大學分設上海商科大學招生廣告

（一）名額 預科生六十人本科插班生四十人（二）報名日期 第一次七月一日至十日止第二次八月十日至二十日止（三）考試日期 第一次七月十二日至十四日第二次八月二十三日至二十五日（四）報名及考試地點上海法租界霞飛路二九〇號本校（凡函索招生簡章者須附郵票一分本校詳章者須附郵票十分空函不復）

英美國人教授暑期學校招生 男女歐美學生

本校第四屆暑期學校定于七月九號開學本期大加擴充學額定四百人內分高級英文○低級英文○高級算學○低級算學○簿記專修○打字速記○共六科教員多屬中外績學之士科目完備地點幽靜適宜交通利便並有減費免費獎勵辦法茲爲提倡女子教育起見特設精美清潔女子宿舍並設女生休憩處有志者速來報名章程函索即寄校址卡德路尼山海關路二號南洋高級商業學校（原名南洋甲種商業學校）校長鄔富灼 吳醒濂謹啓 甲6507

大同大學原名大同學院招考

本校現招 大學 文理本科 英文專修科 數理專修科 ● 中學各班

報名單（或先期函索報名單依式填寄）呈驗文憑或證書及最近所攝四寸半身照相軟片隨繳試驗費一元保證金五元 起按照所學程度共試兩日詳章及報考須知函索即寄 校長胡敦復啟

考期 陽歷七月八日（即陰曆五月念五日）上午九時 報名者於考期前到上海滬杭車站北首本校填寫 甲6506

上海美專第五屆暑期學校招生

本校第五屆暑期學校定於七月十五日開校設藝術教育組（小學教師部中學教師部）西洋畫組中國畫組工藝圖案組音樂組學程四十餘種一律授課六星期索閱詳章請寄郵票三分至本校暑期學校辦公處報名期六月一日起七月十四日止 校長劉海粟 甲6492

上海 遠東飯店

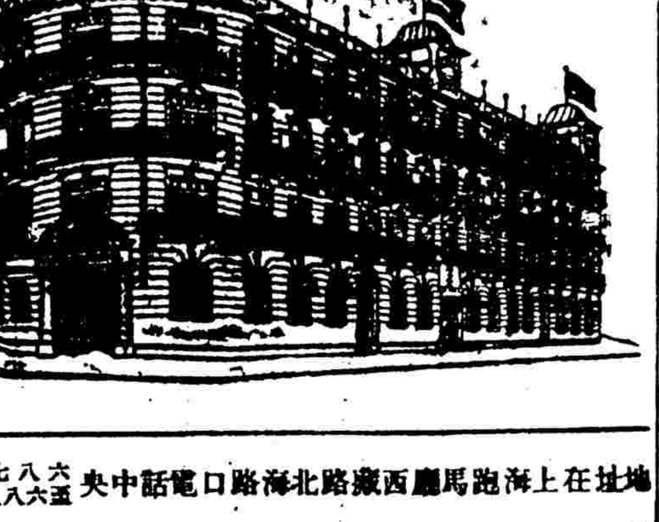

地址在上海跑馬廳西藏路北海路口電話中央六八七一 五六八八〇

本飯店規模宏大可稱冠羣籌備以來經年於茲知各界望盼甚殷特定於夏歷本月二十六日正式開幕以供社會之急需若論本旅社之幽雅宜人饌餚之精美適口無可比擬門臨通衢孔道便乎停驂駐驛屋宇高聳雲表迺致空氣清鮮夏日佐以電扇如入清涼世界冬天裝置汽爐恰比春回寒谷酒吧間何懼有劉伶之癖歌舞場當可過周郎之癮每間設立電話消息賴以靈通中部裝置電梯步勞抑可免去藉書報以資消遣打彈子以紓體懷兩座大廳以備壽慶之用全部菜室可作晏客之所至於侍役週到自屬分內之事價格低廉即是謀生之道更不必贅述以瀆清聞旅社雖非人人所需菜館確乎日日難免無需此者則已需此務請一來嘗試定使滿意而歸本飯店不禁爲各界諸君慶得上乘養憩快頤之所也是爲告

遠東飯店總經理洪賢鈁謹啓

上海中法藥房大減價祇此二天

本藥房大廉價二十天行將期滿各界惠顧者皆非常滿意惟限期已近欲購從速詳細名目詳前日各報

夏令必要

本藥房應時勢之需要備製各種衛生良藥精心研究遐邇馳名故每逢夏令銷路甚廣兼設郵批部對於遠埠貴客更爲便利無論應需何種藥品及原料等項俱可直接函購定價克己寄運妥速如蒙惠顧曷勝歡迎之至 上海中法藥房啓

夏令要目
●急救十滴水 ●避疫臭藥水 ●唐製清快片
●各種果子露 ●清涼痱子粉 ●上等化粧品
其他原來藥料及照像用品名目繁多不克備登

大賚公司第六屆股東常會通告

本公司債五息重前於三月十八日就通開第六屆董事會提議爲債信務辦法業具概要惟事關重要應開股東大會公同討論取決茲擇於夏歷五月初十日就通城南舉行第六屆股東常會屆時務希諸公准臨賜教倘因事不克到會即請委託的實代表齎書到場與議除通告外謹此敬希公鑒 大賚鹽墾公司董事會謹啓 乙7062

大綱公司第五屆股東常會通告

本公司自上年春改組董事前以來進行年餘對於固有之地權業經一一理有緒惟如何籌款諸進尚待諸股東公同討論茲擇於夏歷五月十一日就通城南開第五屆常會屆時務希惠臨與議倘因事不克到會仍望委託代表到場與議除通告外謹布敬希公鑒 大綱鹽墾公司董事會謹啓 乙7063

華成公司第五屆股東常會通告

本公司前以地畝較多工程待舉辛壬兩次股東會提議售地加股得款辦工原爲根本維持之策迄未實行茲擇於夏歷五月十二日就南通城南開第五屆常會屆時務希惠臨依照前屆議案辦法公同籌畫進行倘因事不克蒞會仍望委託的實代表到場與議無任企盼除通告外謹布敬希公鑒 華成鹽墾公司董事會謹啓 乙7064

大有晉第十屆股東常會通告

茲擇於夏歷五月十三日就南通城南別業開本公司第十屆股東常會報告一年來經過情形對於處理特別調款之辦法並亟待共同洽商解決此外尚有待議事件屆時務希惠臨如因事不克到會即請委託代表到場與議除通告外謹此敬希公鑒 大有晉鹽墾公司董事會謹啓 乙7065

阜餘墾植公司股東常會通告

本公司上年股東會會議決按畝加繳現款領地自管茲定於夏歷五月十四日就南通城南別業開股東常會凡已繳款者即行分派應得之地畝並決議以後進行方針事關重要屆時務希惠臨如因事不能親到即希委託代表與會不任企盼除通告外謹此敬希公鑒 阜餘墾植公司謹啓 乙7066

滬杭甬鐵路管理局標購中國枕木廣告

本局奉交通部核准招商投標承辦中國枕木凡欲投標者可向上海北站材料處函索章程 甲5333

津浦鐵路招領刼餘物件廣告

本路五月六日沙溝臨城間快車被匪截刼所有中外旅客隨身携帶之零星物件刼餘遺落在車上或軌路者經本路代爲檢拾裝車運津編號存庫派員保管現在先後來局認領者已有多起除將已領未領各物件分別詳開清單並將領取物件之旅客姓名及日期註明單內發貼各站外因恐尚未周知特再登報招領如須查閱詳單請分別向本局車務處或本路沿線各站接洽可也特此廣告

趙松雪湖州妙嚴寺記

松雪此帖字體骨肉停勻丰姿秀逸稱爲其生平絕作學習者允爲便利 定價大洋四角 上海四馬路望平街 有正書局發行

掃葉山房
發售四大預約
三十六子全書
大字圈點註釋詳明
印有樣張 函索即寄
預約千部 限滿截止
三版增刻四種 孔子家語 顏氏家訓 聰訓齋語 商語斷 五十六冊七函
▲定價 中紙十四元 洋紙十元 ▲預約 中紙七元 洋紙五元
▲漢書評註 三十二冊四套 定價中紙十二元洋紙八元
▲錢志新編 四開大本定價八元 八冊一套
▲曾文正公家書 六種 ▲十字新句 定價中紙三元洋紙二元四
預約祗售半價
曾公六種家訓 家書 日記 讀書記 雜著 大事記
總發行所 上海掃葉山房 ●代售處 外埠 中華書局 外埠各大書局

梁任公先生告清華學校同學治國學最要的書如四書集註 相台五經 諸子 四史 國語 國策文選 楚詞 以及李杜白蘇柳等專集

四部備要

就是為這個目的印行的。所采的書都是普通最要的。
第一集內容：
經部 四書集註 相台五經 說文
史部 國語 國策 四史 史通
子部 老莊列管荀韓墨等共十七種
集部 楚辭 古文辭類纂 經史百家雜鈔 古今詩選 絕妙好詞 花間集 以及韓柳歐蘇李杜白陸等專集

一、本書分四期出版現已出二期年內出全
二、用聚珍倣宋版精印賽宋紙共四百本
三、各書如買木版需千元以上且版本不一茲重雖帶此書定價二百六十元預約只售八十元
四、另印樣本函索即寄
五、將來尚擬印第二集

中華書局發行（癸126）

全樹積玉橋殘字

此字用筆渾厚全屬漢魏筆法似鶴銘而古拙處超過之清道人最為心折並有題誌 定價大洋四角
上海 北京 天津 有正書局發行

法律週刊出版預告

宗旨（闡發法理討論現行法律及應興革之點）
內容（一）社論（法律問題及評論）（二）紀錄一星期內頒布之法令及京內司法行政各機關之批判與其他關於法令文件并國際間一週內分布之法令之新聞（三）新聞（國內外關於法令及適用法令之新聞）
體例（文白話並用每次多隨印發二大張）
出版時期（七月一日後每星期日出版）
事務所 接洽處本刊印刷處北京和濟印刷局（電話南三一五四）通信處北京絨線胡同二十九號（電話南二七三七）
預定特價九扣 隨時增加
價目（每次大洋五分每月大洋二角本城專送外埠郵費暫不收取）

上海電報局通告

茲因京滬津滬直達線自本月六日起在濟南以上被風雨阻斷迄今尚未修復所有往來北部各報祇能繞道轉遞惟報務異常擁擠難免稽延特此登報通告

上海銀行公會會員

金城銀行告

本行股本收足五百萬元公積六十萬元專營商業銀行一切業務總行設在天津北京上海漢口設有分行及蚌埠南京下關哈爾濱設有辦事處國內外通商各埠訂有特約代理機關 電報掛號均為（七〇〇七）上海分行設在南京路 經理室 營業室 電話中央一三三八

上海銀行公會會員

上海商業儲蓄銀行

本銀行開辦八年設總行於上海寧波路九號設分行分理處代理處於國內外各大商埠專辦商業銀行一切業務並各種儲蓄利息優厚手續便利如蒙賜顧毋任歡迎 南市辦事處設在小東門 儲蓄事務

邊藏勸業債券

一等中籤式萬元
全張三元 分條三角
上海五月初八日開籤

時論

◉荒唐政策（景寒）

以前中國時局之所謂亂。不過假借名義。各自爭雄而已。責之以義。尚可自辯也。至於近來發生之事。則更不能以是否評之。直可謂荒唐已甚也。土匪可擄外人。以要挾權黨。可偃流氓無賴。以逼總統。如此舉動。雖或一時得志。其能謂之不荒唐得乎。今日北京之政亂。其主持之者。為直系之津派。然津派有何勢力。即直系亦有何勢力。今人心未奮興。一旦而中外之人忍無可忍。舉起以攻所謂直系與津派者。終亦烟消火滅耳。國家固遭不幸。或至更陷於危殆。而直系與津派。究有何利。勿謂挾若干萬兵。據若干省地。即謂莫敢予侮也。

電報

北京政局之混沌
▲李根源之告奮勇　▲王懷慶之逼餉

直系各督、對黎黃陂十日電、無答覆、惟與馮玉祥密電往還、（本館十一日北京電）

黎黃陂擬藉議會援助、十一日午函兩院述經過情形、謂依法回來、應依法去、請注意、（本館十一日北京電）

十日晚黎宅名流會議、仍請顏惠慶組閣、顏言大局不專在內閣、須各方互讓、由張國淦等決定調停辦法、（一）請實力派約束軍警、尊重元首、（二）請黎宣布十月任滿退位、（三）請國會速決總統任期、雙十前改選、由王正廷吳景濂分頭疏解、現正接洽、（本館十一日北京電）

王懷慶使人告黎黃陂、十一晚必閣成發餉、否則請早為計、黎召張競仁、囑籌發軍警餉、謂多少總有辦法、今何束手、張言恐不全是為餉、請明察、（本館十一日北京電）

黎黃陂十一日親訪吳景濂未見、（本館十一日北京電）

李根源告奮勇、願代閣、公府幕僚謂釜召反對、須勸阻、（本館十一日北京電）

繼閣無人、政局迄無辦法、十一晚、黎黃陂約熊希齡汪大燮王克敏王正廷吳景濂王家襄顏惠慶顧維鈞等議政局、熊汪王未到、議無結果、（本館十一日北京電）

蘇督齊燮元、四次電促黎黃陂退位、（本館十一日北京電）

黎黃陂十日電曹錕吳佩孚、請對政潮勿作壁上觀、曹吳已派員入京諒黎、時局不致擴大、（本館十一日北京電）

十一日午後、軍警千餘人、假索餉為名、又包圍黎黃陂宅、黎憤欲退位、政學系尼之乃已、（本館十一日北京電）

總統府前、十一日又有苦力之示威舉動、為軍警趨散、（本館十一日北京電）

顏惠慶十日早允就總理職、後見環境不佳又力辭、黎黃陂諄勸以國為重、顏允十一日作最後之答復、（本館十一日北京電）

吳佩孚無助黎黃陂意、但不願曹錕逆取、（本館十一日北京電）

黎黃陂決定不去、驅黎派見計畫失敗、又改變方策、阻內閣成立、使黎孤立、（本館十一日北京電）

黎黃陂語外人、繼任朝定、余夕去、今之設計迫余去者、即昔之屈膝求余來者、顏惠慶顧維鈞之不敢就總理職、乃受軍閥之恐嚇耳、（本館十一日北京電）

湘省對日之不懈

日艦伏見丸開去事、日領事藉口該艦長不允、現仍未退、（本館十一日長沙電）

外交後援會、實行恢復、招牌文卷十日發還、各公團開會商進行、無結果、定十二日再開會、（本館十一日長沙電）

日安宅艦長、定十一日午后二時、偕日領拜會省長、（本館十一日長沙電）

交涉司十日兩次急電北京、請速嚴詰日公使、立催撤艦、（本館十一日長沙電）

當道十一日午、得外交部電、准日公使答覆、須湘地安謐、始能撤退軍艦、（本館十一日長沙電）

日僑仍續向市民挑釁、市民不之理、（本館十一日長沙電）

常德為六一案、自九日起、商民罷市、學生罷課、工人罷工三日、並電省、謂將勒令日人出境、交涉司覆電、請勉抑憤忱、靜候交涉、（本館十一日長沙電）

蕭耀南答覆日領事抗議、排貨牒文、十日送往、謂漢口遊行與不用日貨、純係人民自動、未便干涉、但又訓令警廳、取締排日行動、（本館十一日漢口電）

北京通才商校兩湖同鄉會、討論對付日人方法、（一）電全國乞援、（二）電湘鄂和留日本肇事軍艦、（三）推代表謁當局、請嚴重交涉、（本館十一日北京電）

農專校學生、因長沙日艦兵、戕殺華人案、八日開討論大會、主張一致實行抵制、（本館十一日香港電）

孫陳聯合之不易

孫中山派蔣介石來港、欲與陳炯明聯合、謂粵為革命黨發祥地、北軍南下、恐有不利、彼此應捐棄前嫌、一致對外、陳無表示、（本館十一日香港電）

惠州來訊、六日聯軍攻惠州、大敗、滇軍死七百餘人、劉震寰軍死千餘人、惠州圍已解、（本館十一日香港電）

飛機軍報、聯軍准九日向惠州城總攻擊、城將下、又報許崇智軍、確克復河源、前鋒離惠州三四十里、（本館十一日香港電）

孫中山電、許崇智軍、已抵黃麻坡、準備向惠州進發、（本館十一日香港電）

葉恭綽赴惠州、聞決定返省後、即就職、（本館十一日香港電）

粵軍報五日克復黃崗、俘敵三百餘人、（本館十一日香港電）

北江軍事、楊希閔連電大本營告急、請速派大兵援助、否則源潭亦難守、大本營無兵可撥、祇得數百人往援、現兩軍在源潭與琶江間劇戰、無甚勝負、惟沈北兩軍忽退、琶江聯軍無、恐有伏兵、不敢前追、（本館十一日香港電）

粵城報載九日滇軍已克復韶州城、（本館十一日香港電）

軍界訊、某要人前確在石灘、被民團襲擊傷足、（本館十一日香港電）

鄒魯佈告、十一日就財政廳長職、（本館十一日香港電）

鄒魯十一日就財政廳長任、衆觀此舉為國民黨已有一部分和協之徵、蓋鄒前屢次拒絕受任、衆皆疑其不贊成孫中山政策也、（路透十一日廣州電）

北江西江戰事復作、大局安危不定、（路透十一日廣州電）

臨城案將結束

臨匪改編軍隊、各方已無異言、匪請寬三日下山以便結束私務、（本館十一日北京電）

臨匪改編已定、被擄諸人、即日釋放、各處代表先後離棗莊、（本館十一日北京電）

陳調元偕褚思振入山、匪等設讌演劇、歡迎各處代表、（本館十一日北京電）

臨匪將盡釋中外票、中外各處代表、已分頭籌備往迎、（本館十一日濟南電）

豫鄂土匪蠢動、擾臨穎信陽等處、京漢路大戒備、派警長錢秉鈺視察防務、（本館十一日北京電）

胡景翼部準備入川

楊森派魏毅、袁祖銘派金兆熊、赴洛、陳川黔事、（本館十一日漢口電）

盧金山將駐武昌之工兵營、調入川、（本館十一日漢口電）

胡景翼先以一旅入川、聞已在鄭州集中、（本館十一日漢口電）

京聞雜誌

陸徵祥代表駐外使領、電請滙欵、否則七月下旗回國、（本館十一日北京電）

新華商專改大、由吳景濂邀集名流贊助、定名重光大學藉誌法統重光、當推胡鄂公馬驤籌備、（本館十一日北京電）

趙恒惕因與保洛密約解決湘西各軍、現蔡陳劉各軍均宣布獨立、（本館十一日漢口電）

教部派往日本協議退欵用途之代表、朱念祖陳延齡已於十日、由東京啟程返國、（東方十日東京電）

●布國產生新政府

布國新政府今日成立、以減柯夫教授為首相兼外相、暫時又兼陸相、史丹波里斯基氏內閣之傾覆、為全國所歡迎、據新閣員方面言論、新政府得全國民意之擁護、將恢復憲法、並實施真正民主制度、故無物能搖動新政府云、英美意法使署前羣衆游行、新政府代表向各駐使聲明政府願保障和平、（路透十日蘇菲亞電）

布國政變、雖反抗力甚微、然非全不流血、路透社索京訪電稱、據布國半官消息、警察死傷八十人、除閣員及農黨議員外、尚有一日人被捕、前相史丹波里斯基氏之傾覆、實因對於政治上敵黨及馬其頓人各機關施行武斷政策所致、各敵黨人數雖較少、但有極猛進而愛國之布人在內、戒嚴令遍及全國、京城由軍隊保守、兵士乘武裝車巡邏各街、新政府現正查收非革命黨之軍械、（路透十一日倫敦電）

布國來電稱、全國秩序已完全恢復、（路透十日巴黎電）

塞國內閣聞布國革命消息後、即召集會議、官場對布事頗為重視、據謂布國革命乃其內政、但若新政府之政策破壞條約之規定、則塞政府不能始終坐視云、（路透十日塞京電）

●中法銀行案續審之辯論

中法實業銀行案今日續審、受行長斐洛特氏對於查賬專家杜嚴氏所稱、放債不慎之說、謂此種債欵、為數無多、查一九一九年十二月底止、該銀行之餘利、超過借貸對照表所載者、約三千二百萬佛郎云、杜嚴氏稱、此項非為真正盈餘、但僅以一種公積金、以備匯率之漲落云、（路透十日巴黎電）

●洛桑會議可免決裂

洛桑消息、協約國已將各本國政府決議通告伊斯美氏、法總代表宣讀法國之宣言書、伊斯美氏未有抗議、允於今日午後與協約國專家討論此事、英代表宣稱、談判決裂之危險已全消除、（路透十日巴黎電）

●英國修理浮船塢

德國依照和約繳付英國之世界最大浮船塢、前已拆毀若干、今在杏桑港重行修治、以備海軍特別工程、乘借英國將以此為新加坡新軍港之大船塢、現雇工八百從事修復、前已拆毀之部份、此塢可容世界最大之戰艦一艘、及納爾遜式與羅尼式大軍艦兩艘、（路透十日倫敦電）

日本特約通信

航海中之華代表（松寄自橫濱）

萬國教育會議、將於八月在舊金山召集、中國代表郭秉文、湯茂如、陳繼業、陳叔澄、林卓然、高笏之、謝冰、李建勳、君等一行八人、於四日下午五時半、在滬乘坎拿大皇后號郵船出發、當晚一宿無話、第二日本想開會、但因各代表都覺得疲倦、所以休息了一天到初六日上午十時、大家聚集開會、討論代表團組織方法、由郭秉文博士主席、湯茂如君記錄、討論結果、決定用分工合作主義、組織代表團如左、

（一）主任郭秉文、（二）文牘湯茂如、（三）職務分配如下、A記錄兼通信、（湯茂如高笏之）B收集材料兼編輯、（謝冰李建勳陳時林卓然）C報告兼交際、（郭秉文林卓然李建勳）D短篇演講、（郭秉文）E事務、（林卓然湯茂如）至於赴聯太平洋教育會議、則由郭李林湯四君預備演講及報告等事、

六日下午五時、船抵神戶、當時來埠歡迎者、有本報駐日通信員鮑振青、及日本英文日報駐神戶經理和田克已等、郭秉文博士等、當由鮑君招待登岸、湯茂如君則與和田克已談話如下、（和問）代表團主席為誰、並請將諸代表姓名開列一單見賜、（湯答）東南大學校長郭秉文博士為主任代表、並將諸代表姓名職務、開列一英文單交伊、（和問）此次會議可有外交上的政治性質（湯答）此次會議之目的、據世界教育會議之宣言、則在提倡國際上的友誼與善意、兼促進國際公民、以圖世界和平、擬以教育方法實行之、大概沒有外交上的政治意味、即有外交性質、亦為建設國際間友誼及善意之性質、（和問）貴國代表、有何關會程序之籌備、（湯答）敝國代表、按照世界教育會議之開會程序、分投參加、付衆討論之議案、於臨時酌量提出、惟中華教育改進社、預備有關於教育之印刷品十餘種、分贈各國代表、至此和郭辭去、郭君等不久亦返船、

七號午後七點在清水港接到日本貴族院河井氏英文電報一通如下

Dr. Kuo and Chinese Delegates, Empress of Canada, Choshi.

Greetings From Pan-Pacifei Club Tokyo Regret Luncheon Held Thursday on Account State Funeral Hope to Entertam You on Return Kawai, House of Peers

答電如下

Kawai, House of Peers, Tokyo Hearty Appreciation For Greetings From Pan-Pacifei Club. Chinese Delegates.

八日上午十時、船抵橫濱、（八日寄）

北京特約通信

喜劇一幕

▲天安門外之國民大會
▲指揮者爲張敬輿手下人
▲借吳毓麟以招搖

（耆）

張閣辭職、敬輿赴津後、八日北京天安門外、忽又有所謂國民大會者、演一幕喜劇、都中之國民大會、本屬數見不鮮、其動機與或公或私、因其招牌甚大、故利用者亦多、前此天津派倒王（寵惠）內閣時、曾有某某等招致百餘人、在天安門開國民大會、事後向曹四開賬、謂到會者數萬人、以車馬費之名義、騙得數萬元、張敬輿上台、復優予位置、以酬其勞、從此國民大會之金字招牌、遂爲一般人所冷視、此次張敬輿出走、孔黎宋卿照例一留、即另商繼任、張氏部下魚龍曼衍之人物、深抱「樹倒猢猻散」之戚、乃發起國民大會、以鳴不平、並藉攻黎以討好於保方、頭三等人物、不便出面、故由三四等人物出頭號召、大抵皆國務院參議秘書上行走及顧問諮議之類、惟張已下台、恐號召不靈、遂借保方之旗號一用、聲言吳交長擔任出錢、到會者均有好處、黎氏七日晚得訊、傳諭軍警注意、並囑嚴查主謀、張部本宅八日下午二時開會、然各方多覺其爲招搖、到會者甚少、即看熱鬧者、亦因驕陽之下、不堪久立、隨來隨去、張部渣場指揮之數人、在所搭之演說台上、坐候許久、除所僱持「擁護內閣」「推倒黎元洪」等白旗之貧兒二十人外、到會聽演說者、不過三四十人光景、再不開會、即將全散、乃於四時宣告開會、由預備演說者某某、相繼發揮明罵黎元洪、暗捧張紹曾之議論、旋又宣告已議決、發出聲討黎氏通電、推定某某起草、於是驚天動地之天安門國民大會遂散會矣、是日軍警在天安門中央公園一帶者、約二百人左右、蓋過「國民」數倍焉、會場所散傳單有二種、一爲宣布黎元洪罪狀、主張即行推倒者、係國民大會名義、其一則爲北京市民名義、謂軍警將因欠餉罷崗、都中秩序將亂、現內閣既辭職、大家應找總統想法子云云、蓋預計是日看熱鬧者必多、將鼓動羣衆、同往總統府大鬧一場、不料人數寥寥、無能爲役、（至軍警欠餉一事、固重大問題、今日（九日）已發生罷崗之事矣、）軍警因受府方查究主使之命、拘散亂黎傳單者一人、詰以傳單係由何處發出、是人即謂此爲交通部吳總長所交下、爾等何得干涉、軍警一面報告公府、一面即以電話詢交通部有無此事、吳氏大爲詫異、即訪王懷慶力辯、並請從嚴澈查、府方亦派人告吳、謂總統斷不信此謬說、請勿介意、惟吳氏覺此事過於離奇、疑府方有意爲難、對人大發牢騷云、此次所謂國民大會者、其頭場指揮之人物、均尚够不上重要分子、開幕後之首領、係陸軍部總務廳長王典型、亦有謂係前國務院秘書長呂均者、似兩人均與聞其事、而張敬輿本人、亦頗有嫌疑、蓋呂王均爲張所寵也、又據一說、則謂爲張氏部下迎合張意而爲之、其作用仍不外騙錢、張氏官總揆數月、宦囊有實可觀、若輩乃弄一次國民大會、爲張出氣、以便開花賬向張索一筆鉅款、雖「國民」不過數十人、而開起夫馬費的賬來、儘可從大處落墨、擴充至百倍或千倍、張氏向來最歡喜此類製造民意的把戲、捨得花錢、大約可有數萬元到手云云、若然、亦太無賴矣、若此種兒戲舉動、不免糟蹋國民過甚、記者昨日曾往觀光、得聆大略、以爲不愧一幕喜劇、故彙就調查所得、記其梗概、所望以後各方對於「國民大會」名義之使用、稍加慎重、庶免同類寥識也、

要聞

●北京政局成何景象

▲黎宅被圍之通告
▲議員攻黎之電文
▲顏顧不敢擔任揆席
▲張紹曾仍擬乘時復來

黎黃陂蒸日通電云、各報館均鑒、頃致曹巡閱使吳副使電曰、連日留張不獲、請人組閣、咸畏不敢就、罷崗鬧會、全城鼎沸、謠言紛起、皆謂有政治作用、本日復有軍警中下級官數百人、無故闖入住宅、藉名索餉、此豈元首責任所在、又有公民請願團國民大會約近千人、綴來國宅、元洪依法而來、今日可以依法即去、六十老人、生死不計、街何留戀、軍警等如此行爲、是否必陷元洪於違法之地、兩公幾輔長官、當難坐視、祈即明示等語、合行通告、元洪蒸、

國會議員彭占元等通電云、各報館均鑒、天禍中國、政變迭出、窮流追源、其來有自、復辟之役、黃陂以赫赫元首、解散國會、遁逃外國兵營、釀成護法戰爭、六年水火、民不聊生、往事如昨、所共見也、法統恢復、政權無人、爲一時權宜之計、迎黃陂暫攝政權、夕陽反照、宜如何秉公守法、晚蓋前愆、乃近者府院兩方、時發生權限之爭、不能有體內閣制之精神、實足以啓跋扈者之野心、惡例一開、何堪設想、近更不惜袒護一私人之位置、逼起內閣全體之辭職、致內外警察一律罷崗、京師治安、在在堪虞、人心惶恐、若大難之將臨、一旦有小乘機、秩序紊亂、不測之禍、誰負其咎、內閣去職、僅三日耳、而險象若此、再延數日、難可逆料、此無正式合法之內閣、事實總統之不能維繫人心也明矣、竊位擅權、造孽構禍、又何以此無益之元首爲也、國內不乏賢達、大位豈容久據、避賢讓能、古今同尚、若貪戀一己之尊榮、不惜倒行而逆施、則天視民視、夫何取焉、古曰識時務者爲俊傑、又曰智者見機、不俟終日、今日之事、願與天下共審之、芻蕘之見、用貿高明、臨電迫切、不盡欲言、國會議員彭占元、徐繩曾、于榮光、岳秀夫、邵麟章、張映竹等一百六十二人同叩、

京訊云、六日下午六時、張內閣總辭職之呈文遞府後、黎黃陂即於當夜一方面召集李根源饒漢祥等磋商照例慰留張紹曾之辦法、一方面請王家襄入府託以二事、(一)勸王克敏担任財政、王家襄出府後即分赴顧（維鈞）王（克敏）二宅轉達黃陂之意、顧王要求予以考慮之時間、次日（七日）上午十時、顧親赴西城未英胡同三號王家襄私宅、謂組織一節、已曾爲一夜之考慮、鄙意以爲顏駿人比我爲適宜、其理由(一)因其資格較老、(二)曾任總理、駕輕就熟、王答稱昨晚（六日）談話、係轉達黃陂之意、我個人並無成見云云、顧當約王同車入府、到府時、爲七日上午十一時、顏惠慶與吳景濂已先在座、比因赴津挽留張紹曾之代表、尚未回京、黃陂未便表示另組意見、座中僅談及節關在邇、請大家設法維持、十二時、顧因在私宅曾約美使宴會、先行單獨告辭出府、留者爲王吳顏三人、黃陂當問王云、（叔魯肯否担任財政）王答彼云須看各方面情形如何、再行決定、黃陂當囑顏再行勸往、並云如叔魯肯出任財長、則組織命令、即晚（七日）可發、其言外似已示意命顏組閣、顏出府後、吳謂黃陂曰「顏比顧熱度較高、今日爲求速成計、可即以顏組閣」、黃陂嘿然、蓋吳平日爲反對顏氏最力之人、今乃忽然出此態度、即黃陂亦未嘗不致疑也、辭吳王告辭、黃陂請今晚（七日）九時請諸公至東廠胡同共同決定、即可發表、故前晚（七日）顏閣之聲浪甚高、且相傳即晚可發命令、當晚（七日）下午七時、外交同志會宴客於太平湖飯店、吳景濂顏惠慶顧維鈞張國淦等均列席、席散後、開談組閣問題、顧顏二氏彼此互推、然因黃陂並未表示公開、遂亦無若何之切實結果、惟吳景濂態度非常傲岸、顏顧力與周旋、吳皆以極淡漠處之、座間有人詢吳以組閣意見、吳答稱值此節關在邇、內閣無負責之人、殊於大局不利、鄙意以爲只要能負維持現狀之責者、皆可贊成、至外傳余（吳自稱）反對某人、贊成某人、均無其事、簡單言之、余不敢負此維持現狀之重責、故對於繼任人物、亦不敢加以一言之可否云云、吳發言時、顏顧均在側、似有意表示對顏顧皆無所可否者、旋東廠胡同有電話來請吳前往、吳再三辭謝、最後始允由電話與黃陂一談、吳接電話時、席已散、顏顧猶未候、不敢先走、距候之甚久、不見議長入座、詢之他人、始知吳已不告而去矣、顏顧乃始驅車赴黃陂邸、當顏顧未到以前、王家襄已先至、黃陂突然告王云、進伯對顏陽爲贊成、陰示反對、此事當如何、王未置可否、須臾顏顧均到、黃陂始向分室與顏顧談話、繼而又至一處聚談、顏顧互相推讓、迄無結果、至十二時半、吳景濂屢次催促、始姍姍然來、黃陂又提起組閣問題、顏顧推讓如前、吳王則始終未發一言、繼轉相推、仍無結果、最後至昨日（八日）上午二時、黃陂始揭開葫蘆、直請顧維鈞組閣、顧再三推讓後、乃允於昨日（八日）上午十時、爲切實之答復、至二時半、諸人乃相繼各回本宅、昨日上午八九時、顧維鈞連訪王克敏兩次、要求王氏担任財政、王初謂無辦法、繼謂須看各方面情形、顧又探詢保方意旨、王答云、君既問我、我不能不以實告、以我觀察、保方心目中似祇有一顏閣、但對君亦並無反對耳、顧嘿然良久、始辭出、十一時黃陂又電王與顧入府、意欲即下組閣命令、顧謂本人能否勉强担任、以王叔魯能否幫忙財政而決、請總統先請王承認担任爲要、黃陂比亦深以爲然、當時又託王家襄於下午再訪王一次、以爲最後之決定、王與顧遂於三時出府、王顧分途往訪王克敏、至昨晚夜深時、王尚在力辭中、以記者推測、王心中固無日或忘財政總長、特此時恐未必肯來、但觀王有不願幫忙黃陂之言、即不難窺見其意、並聞保定昨尚有電話詰府謂、新閣命令、須慎重考慮、萬勿輕易發表云云、即不啻對於顧閣之一種反對表示、雖黃陂向軍警宣言、一二日內必使新閣成立、而事實上似未許其如此順利也、最可異者、張紹曾見黃陂態度强硬、深悔前日金劉赴津時、不自見風轉舵、致好好一個國務總理、將被他人攫去、與左右商議擬借黃陂廣電爲詞、謂總統業已自行認錯、內閣辭職理由、根本打消、可以回京復職、事爲黃陂所聞、大不以張爲然、外傳昨日黃陂又派金兆炎赴津向張慰留者、實非慰留、蓋恐其真自來京、特使金告以府意已定另組也、張閣已無復活之理、而顧閣又有種種阻礙、恐或不免於難產、則云、實力派之閣員、對於府方此次組閣之行動、大有冷眼旁觀之態、交吳昨日下午一時且曾表示府保間談會稱稱、黃陂諸事不能見諒、且易爲各方面挑撥、余不但對於組閣問題不過問、且當單獨引退、即日赴津、以避免一切麻煩云云、據此觀之、黃陂即擬派代、彼輩是否奉命、尚是問題、且即令得其承諾、恐亦必有若干條件提出、磋商亦或需時、際此節關緊迫、財政負責無人、軍警索餉、不過其見端、後此難保無繼之而起者、聞昨日王毓芝由保回京、有人叩以保方對於內閣之意見、王答云、余離保時、大帥尚未聞京中有另行組閣之訊、但非所問云云、祇此寥寥數語、已深得兵家以逸待勞之訣矣、

又訊云、新閣命令之不能發表、實因免職及新閣兩空白命令、張紹曾並未送府、昨日（八日）遍覓院秘書長張廷諤、索取此項空白命令、而張氏鴻飛冥冥、莫知所在、當晚由某要人電詢天津王承斌、請其轉詢張紹曾、究竟已否將此項空白命令、交張廷諤携來、據王氏覆稱、已向張詢問、張答詞極閃爍、只謂本人係請總統罷免、與辭職不同、有無空白命令、實不成問題等語、似此項空白命令、張並未交出、故新閣命令無從發表云、

又訊云、昨日（八日）外間喧傳天安門開國民大會、記者特於下午一時許、前往探聽、僅見中央公園內外及天安門前佈滿制服軍警及便衣偵探數百餘人、往來梭巡、候至三時許、尚未見國民大會開會、旋有穿着藍布大褂者三四人、手帶痛詆黎元洪之傳單、在公園門前散放、警察即上前拿住、詢問「此傳單由何處來」、彼等答謂「由交通部來」、警察當即將散傳單人帶區、並打電話報告交通部吳毓麟總長、吳聞之大怒、即找王懷慶談話、請其切實查究、並謂此次閣員總辭職、原出於大家之同意、並非有何勉強、我與總統數十年交情、豈肯出此無聊舉動、且此項無名傳單、如果由交通部發出、又何必自行宣佈云云、王當允切實追究、據按政府方面之報告、昨日國民大會之主使人物、實爲某前總理、公團所散攻擊總統之傳單、係由天津印刷寄京、托某前秘書長雇車夫着長衣散放、某前總理素以瘋狂著稱、此次無端被逼辭職、神經尤形錯亂、其所切齒痛恨者、第一爲黎元洪、第二即爲保派閣員、故特假借國民大會名義、散放此項傳單、而又宣言係由交通部發出、(一)以攻擊黎氏、鼓動(二)藉此離間保派閣員與黎之感情、使新內閣不能遽然成立、以便求救軍閥、爲之覆電聲援、又據素來幫助張紹曾之通信社所報告、則謂昨日（八日）午後一時天安門前、即已高搭演台、滿揭旗幟、至三時到者逐衆、籌備人遂宣告開會、臨時推定主席葉一青、即由葉登台演說、略謂今日內閣總辭職、中央陷於無政府地位、推原禍始、當今事實上之總統黎元洪氏、實尸其咎、黎氏此次復位、本無法律上之根據、今復擁弄政潮、破壞法紀、拜人爲救國自救、均不得不請黎氏迅行覺悟、剋日退位、以讓賢路、大家均屬同聲抒卓見、救此危亡云云、葉演畢、繼復有登台演說者多人、大致均謂今日政潮責任、當由黎氏負之、當即一致表決、推定起草員二人、草出通電一件、當衆朗讀一遍、遂宣告散會、綜計到會者約一萬二三千人、秩序頗好云云、依記者所目覩、昨日天安門人數實屬寥寥、可知前項報告之不確、並可證明主動人物必與某前總理有關係矣、又據另一消息、前日赴保之王毓芝、昨晨（八日）已由保回京、據云曹使對內閣辭職通電、決不答復、並不欲因此牽涉法律以外之行動、並囑保派閣員、除聲明內閣責任外、亦不必再有如何之表示等語、又聞步軍統領衙門已將公園前散放傳單之人、嚴加訊問、吳毓麟亦派交通部庶務科科長王某向該散放傳單人查究、伊等已改變口供、謂此項傳單確是由某院秘書長交付、令其散放云、

●北京政潮之外訊

字林報十日京電云、盛傳今夜新總理任命令可下、即以顏爲揆席、但此令迄未發、黃陂本擬顧博士、然今已無希望、因爲曹錕運動元首之萬某、已通告顧云、曹系之希望不在君云、又有財長希望之王克敏、亦告顧勿嘗試、洛陽雖無信來、但揆席必大半屬顏、乃天津派之人也、中國銀行家、預料王克敏可入新閣、但以其個人之升任、不足爲政府增信用、政府必先堅固、銀行始敢提用存款、此項存款、均須付息、若借款爲政治作用者、必拒絕之、退一步而言、如爲助王長財而云借債、更不成問題、吾人今已証實京警罷崗、實爲驅黎、然大衆於午前已知高凌霨之陰謀、並非真心罷崗、故此計不能生效力、津派後亦知事壞、又鑒於使館方面之惡感、故警未幾仍上差、下午馮玉祥之兵已調至城外、預備乾糧、及知警已恢復原狀、至下午五時、仍回南苑、東城發生一種謠傳、略云、被拐小孩、都由日人買去、取出五臟製藥、實則完全捏造、西人認此爲一種鼓吹下等人排外之起點云、

●解決遲遲之臨城案

▲田中玉電京索欵

京訊云、昨日（八日）臨城交涉情形、交通部未接有具體之報告、惟聞田中玉昨有電到國務院及陸軍部財政部、催速滙現欵三十萬元、以便着手改編及遣送事項、國務院無人主持、該電遂未答覆、

▲外交團討論臨城案要求

字林報十日京電云、外交團今開始討論臨城善後之要求、外間不明真相、所議極秘密云、

▲華外票境遇之差別

字林報棗莊通信云、兗州天主教神父鮑德、於匪巢中稽留六日後、今日回至棗莊、據云其前赴匪巢、係謀向匪交涉求釋安素早日之釋放、而此事之動因、則爲教皇之電命、現在臨匪雖未肯將稽釋放、然因其入山之結果、所受待遇已較前略勝、且亦較爲自由、按該教士知其爲人、故特選爲教皇使者、該神父又云、匪及匪首之待遇俘擄者、有時甚寬、有時則極嚴厲、匪多酗酒、近兩日來、吸食鴉片尤甚、總之被擄者之境況、係屬悲觀、其中若干、均染小病、而華票之命運、更較西票爲慘、華票猶常被綑盜、而西票至少總可保護其物品、據本地可靠消息、熊炳琦所傳匪軍已編五千說、係完全錯誤、綜據此間軍事當局屢次報告、抱犢谷匪、實不滿二千人也、在上星期中、有書記六人、編錄匪名、但至現在、據聞編錄之數尚不及半云、

▲外報鼓吹武力干涉

▲反對外部新定保護外人辦法

字林報六日京訊云、本地報載外交部已發表保護外人辦法數種、爲防匪亂、閉已通令各省交涉使、但防匪之法、並不注重根本取締、故臨城之覆轍、他處不免再蹈、此可斷言者、因今外交部祇知通告各省對於有匪之區、不發西人護照、以不負責爲宗旨、然今通都大邑、大兵所駐、國家幹路所經、已出匪禍、試問今後西人、將自行冒險至內地否、吾知列强決不肯加以許可、吾人對此項新章程、可證明中政府之公然自認不盡其天職、如此之政府、外國不可承認之、因既無保護、各項條約、均將失效、一切商務、均將停止、因行旅不安、無人敢冒險、况今臨城事未了、外交團尚未要求何等保證、而外交部乃先發制人、通令西人之不可入內地、實使吾人驚異、因外人已發意見、擬請外交團於事了後、向政府提出要求、限三個月清匪、三個月後西人游歷或行經內地、如遇匪劫、則政府與政府官必全負責、如是可使武人盡職、今外交部之新章程、反爲武人卸責、外交團對此必將嚴行質問、不然、西人欲往內地、祇可先向土匪出買路錢、如日人在山東收買鬍匪之故事、（沿黃河一帶皆是匪、華吏不問事）然則西人亦將仿行之否、求免有不成話矣、

字林報評云、誠如京訊所云、中國政府、對於保護西人一節、將完全不負責、時至今日、公使方面、仍無堅決之進行、匪徒仍易佔優勢、致會議延長、山中西人、則已受苦五星期之久、試觀長沙之事、日使頗有決斷、對於中國要求、非但不理、反先要求中國切實保護日人、否則將自由行動、今外國公使對臨城事、亦如此堅決、則華官決不能再敷衍、非使負責之當局、有以警戒不可、換言之、如臨城事任其敷衍、則第二臨城之禍、恐難保不在他處發生、今華吏不獨不負責、反謂反誘於公使團、而云山中西人之不能早日放出、更進一步、對於西人游歷內地者、不給護照、以示不負責、由此可言、吾人所不解者、使館因京中警巡罷崗、而知立即召集外兵爲保護、獨對京外之紛亂、不知用外兵以平之、再對於臨城事之交涉、賠欵一層、必聯請負責之武人與政客、不然、政府或可設法增加關稅、吾人屆時已忘却前事矣、今可決言者、中國之二大害、即土匪與兵與苛稅、中國官吏、既不欲盡力改革之、非由列强加以切實之催促不可、外人能力固不可普及各省、祇在水陸交通之處、如遇變亂或肇禍、西人必用嚴厲方法對待之、此舉如需費用、祇可取諸庚子賠欵、此欵應指爲剿匪費、但今以恢復治安改組政府爲先、列强應照事實以進行也、

●日兵槍殺湘人案續誌

▲政府提出正式要求

六月一日長沙日水兵槍殺市民一案、外交部根據湘省長報告、即於本月四日向日代使吉田提出嚴重抗議、要求先電飭伏見兵輪即日離開長沙、隨後續提辦法各節、已略誌前報、外部前日（六日）復向日代使提出正式要求、並由駐東代辦同時照會日政府、照會原文如左、爲照會事、日艦伏見號水兵在長沙槍斃人命事、迭據地方報告、情勢危急、本月五日照請轉達貴國政府、並電飭伏見兵艦等、迅速撤退、以平民憤、計邀諒察、茲復據湖南交涉司電稱、伏見艦已開駛出港、惟續從漢口來之安宅艦依然停泊、現在湘省情勢危急、羣情未平、外艦實有從速退出之必要、又據電報、此案發生、係因本月一日午前八時有日清公司商輪武陵丸抵埠、時值學生市民等在河岸演說、羣相聚觀、當地軍警、均在分別防範、乃駐泊省河之日艦伏見號聽日人方面危言、遽行派兵登陸示威、本司聞報、立向日本領事聲明主權關係、並力任保護日僑全責、請飭將艦兵撤回、一面加派軍警入場、分途竭力彈壓、該處羣衆、經軍警勸解、逐漸散去、日兵亦即撤回、是時情形、本可相安無事、距閱時未久、日艦又派兵武裝登岸、該處聚觀市民尚多、頓起驚擾、該艦長官竟指揮兵士突向人叢射擊、立斃二人、重傷多人、中國軍警仍在彈壓市民維持秩序、該艦兵等安然回艦、毫無所損、本司一面電知領事、一面轉赴現場履勘、驗得死傷多人、彈痕刀傷、血肉狼藉、厥狀甚慘、查皆係商貿貧民、而倒斃受傷、又皆在日商碼頭租地以外、足見該艦兵衝擊追殺、事實顯然、况係該艦長官命令行動、尤爲蔑視主權、故意挑釁、責任所在、已由省長向日本領事提出條件等語、並先準湖南省長電告肇事慘狀、湘民憤潰殺害、人心憤激、勢難遏止、已向日本領事提出條件五欵、(一)此次槍殺華人之指揮官及其兵卒、須按日本軍法、嚴重治罪、並將辦理情形照會華官、(二)須對於槍殺及受傷華人、從優給䘏、(三)須由日本艦隊司令官向湘省官廳謝罪、(四)另由日本政府用正式公文、向中國政府表示道歉之意、(五)須由日本政府担任、嗣後不再有此種事件發生、並請政府提向日本駐京公使抗議各等因到部、查市民講演遊行、既經地方官派軍隊分途竭力彈壓、復向日本領事聲明力任保護日僑、在地方官實已完全負責、乃日艦竟於羣衆漸散之時、派兵武裝登岸、由長官指揮傷害多命、實係有意殘殺、况市民均係徒手、其死傷之人、又皆在日商碼頭租地以外、足徵當時追擊情形、並非出於自衛行動、則當事官長暨貴國政府、實負重大之責任、前項所提各條件、均屬公平之要求、相應照會貴代理公使查照、即將以上各節轉達貴國政府、迅予承諾、並飭續到之安宅兵艦、立時退出長沙、以圖解決辦法、是所切盼、須至照會者、

▲日艦又駛回長沙之交涉

長沙通信云、肇事日艦伏見號於五日晨早、離長沙下駛、當時據領事團消息、即有僅開至新河或靖港之說、乃方始開出之後、日領即致省長一函云、逕啓者、接准台函、並楊宣誠氏迭次電話、命將帝國伏見軍艦暫時出港之件、爲防止此後事件之擴大、依本領事個人所見、認爲得策、故與該艦長協商、已將該艦暫行開至適當場所、原該艦原負有保護本國人之任務、當本國人民感於危險之際、在主義上原不能令其開離本口、不當惱是、即如貴方所述、如該艦不開行出口、則貴政府對本國人民生命財產之安全、即不負責一節、我方並不能承認、假令此時該艦尙未出口、如有

▲接入第二張第三版

瑨和洋行禮拜三拍賣
准於念九日兩點半鐘在本棧拍賣華記
三孔雀紅標　六磅至六磅元　駝鳥地條格
印花洋紗　各色羽布呢
接頭漂布　漂布羽綢
色織花紗　降茂彩花羽綢
有小　德記元呢地條格　萬公平外碼色　來泰燈心　條平淨夕　漂布法
破公平六子高陞呂
純陽色花羽綢　餘貨不計此佈
乙7276

諸君欲知此鶴之寓意可將此鶴剪下能得價值五元之贈品本埠附郵票半分外埠郵票一分封入信內詳明地址投寄上海中華郵局第一千〇九十八號信箱班奉
乙7081

徵婚
余友某君才貌俱佳不凡符畢業大學理化在實業界占重要位置意欲訪求品學兼優名媛淑女子爲偶深高等教育而知書者通函一躍中縉良緣文雅者請函一達本館中西文箱第九十八號如合意當再交換照片
丙6979

白金　電刻屛軸鑽石

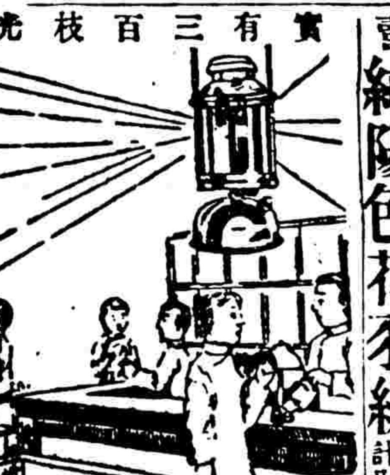

每只售洋四元七角半　打氣管火酒壺通針等在內
全夜只須煤油一百文
美商怡元洋行樓子間
河南路十七號拋球場南首

呂宋白棕繩
本公司代理瑞森公司正牌副號大呂宋白棕繩備貨甚多極耐用價川克己四川路三十九號本公司東西華德路成記日昇棄是瑞家俱者虹口東西洋業弄
永盛公司啓

放大合冊
三頌精拓本
頌鼎頌壺三種爲周金文字之冠此費多數蒐集而張叔未所藏器結此懷石張叔未等精拓來云附中大精外得斯精二張往矣目此印無特求種叔來心放大文目便初合爲一冊冊附他文一角學每冊大洋八角二分
上海有正書局發行

雙妹老牌白玫瑰香水

花香者固可怡情悅意尤能辟穢增研所以雙妹鐘鐵列粉黛之場淑媛奮中珍物蓄香水之貴故本公司特取鮮花之精液製爲香水皆質料精良裝璜美麗且馥郁宜人耐久不散洵香水中最優者也世有愛香雅士惜花佳人請試用之便知其妙

雙妹老牌花露香水

價目每瓶大洋一元
質料優美製法完善洗面沐浴最合衛生
價目大號二元四角半　二號一元二角半　四號四角正　三號一角正
總發行上海南京路　杭州太平坊　南京下關
廣生行有限公司啓

彙司公司
男式間
禮拜一起
夏季貨物
特別
大廉價
本公司今將男式及各色上等夏季應時貨品一概廉價出售如荷惠顧無任歡迎
南京路　江西路　口彙司公司

煤氣煑水

外間出售之水雖多潔淨然若向本行租用一熱水器可立得潔淨熱水既省時省候請英又省金錢欲知詳細函達西藏路五號大英自來火公司可也

請購孤兒院的精美籐器特點
式樣新奇　工料精固　包送價廉
發行所上海孤兒院
南市新世界對過
電話中央一六六七

中國銀行公會會員
上海商辦廣東銀行有限公司廣告
本銀行係完全商辦在香港註冊實備資本英金一百二十萬鎊另存公積金港洋五十萬元總行在香港另設分行於上海紐約廣州濱角漢口及代理處於天津北京英京日本小呂宋南洋等處專營銀行業務及儲蓄一切交易格外克己如蒙惠顧無任歡迎上海分行地點英界寧波路一號二號營業部電話中央一七七八　經理室電話一七七六　匯兌處電話二六一七

上海匯豐銀行及虹口分行告白
本行額定股本洋五千萬元收足股本洋二千萬元股東負責額洋二千萬元公積金英金四百五十萬鎊洋二千四百五十萬元〇總行設在香港分行設在厦門暹羅巴塔維亞孟買克而克搭廣州烟台可倫坡大連福州海防亭堡漢口哈爾濱伊羅伊羅意布軸化神戶京檳榔仰光西貢舊金山上海新嘉坡沙喇倍約廾其伯塔乃天津青島海參崴橫濱〇各商存銀或流期或定期均詳至本行面議〇本行匯至倫敦及歐洲印度新金山美國中國日本等處各大通商碼頭一切銀行匯兌事宜〇本行辦理紐約北京
民國十二年四月一日　（2017）

化痔仙丹
語日十人九痔痔爲一症難以醫治而難治之症不考痔症之起由於辛勞過度熱下注所致時而痛癢時而濃血坐臥行動均多使本座發明化痔仙丹得市上未曾有無論新起久患不斷根不發屢試屢驗無或有爽每瓶一元每料五瓶四元莫不立奏奇功且可
上海寧波路口盆湯弄崔氏瓣香廬葯房啓
分設長沙糧道街福州總督署口北京觀音寺街青雲閣樓下天津北門東獅子胡同忠成棧內南京下關大馬路杭州上保佑坊奉天省長公署東首安慶四牌樓西街無錫北門江陰巷內南昌楊家廠正街

無錫吳觀岱書畫卷蒐老人篆隸山水上海總經理處大東門內彩衣街松竹齋查信甫君

商辦漢鎮既濟水電股份有限公司名集股東會通告
本公司訂於陰歷五月初六日即陽歷六月十九日午後一時假漢口總商會開股東定期會報告壬戌年營業狀況收支賬略改選監察人及討論一切進行事件凡我股東務祈於會期前三日携帶股票至本公司驗明領取入場劵選舉票議決票以憑屆期蒞會如因有事不克到會可預先函知公司附蓋印囑託其他股東代理本公司自登報之日起一個月內停止股票過戶除分函遞達外用特登報通知統希公鑒
甲5351

漢口既濟水電股份有限公司發息通告
逕啓者本公司壬戌年股息茲訂於陰歷四月底起給發屆時務望各股東携帶股票息摺至英租界一碼頭本公司領取是所企禱特此通告
5353

北洋大學校招生廣告
本校本年招考土木工一年級採鑛一年級冶金一年級新生各一班（四年畢業）預科第二部一年級二班（二年畢業）天津在西沽本校於七月九日十日十二日十三日試驗上海在小東門內四牌樓東老學前縣立第一高等小學校於七月二十日二十一日報名二十三日二十四日試驗欲閱簡章函索即寄此佈

上海東吳第二中學夏令補習科招生
本科設普通特別二科普通科分中英算三門可選讀學額二十名特別科爲英文速記二門學額二十名特別選讀學費普通科洋八元特別科洋六元兩科兼讀者洋十二元現定七月九日開課報名自即日起至七月五日截止繳費金洋二元於入學時可扣作學費欲知詳章向崑山路二十號本科函索即寄科長孫閱達啓
甲6565

江海關布告
照得本關現有充公食米十四担上紙二十五担綢繒三十二担零二十五斤棉襪一千三百六十打梢布三百二十六疋麝貓皮一百張手提帶一百十六條照像軟片八百二十捲另有雜物等不計於本月十四日下午兩點鐘在本關棧房拍賣特此布告
中華民國十二年六月十一日
甲6537

名醫所述
茲將陳醫士子龍先生對於本公司藍色補腎丸之意見述下。陳君乃前清御醫王炳文之弟子。曾多年研究腎病。彼云第威德補腎丸內所含之藍色藥素。服後確能直達腎部膀胱。消除風濕諸症。以祛可怕之腎病。今就余個人見及。敢將此丸紹介於同胞。

陳子龍君

藍藥醫腎病

第威德補腎丸治　背痛
腰酸　骨痛　風濕
四肢麻木　小便速熱
小兒尿床　遺精等症
立奏奇效

凡欲求醫治確妥。功效迅速可將贈劵剪下附郵票一角。寄交本公司。敝處即寄試用樣藥一盒。衛生常識一本。君服此丸後。見小便轉藍。是欣喜之兆。蓋即表明藥力消毒之功效己起始也。

價目　大瓶每瓶洋二元七角五　小瓶每瓶洋一元五角
大瓶每六瓶洋十五元　小瓶每六瓶洋八元
大瓶裝藥一百粒　小瓶裝藥四十粒　購大瓶較爲便宜

英商第威德製藥公司　上海漢口路A字一號　中華郵政信箱第九四五號

各埠各大藥房均有出售如蒙函購必請掛號否則如有遺失本公司恕不負責

贈劵（時報）
第威德製藥公司鑒茲附上郵票一角請寄下補腎丸樣品一份並附陰陽日歷之衛生常識小書一本
省　城　鎮　街　號　君收
將此劵剪下寄交本公司來函無郵票或郵票不足者恕概不答覆

注意金邊紅盒
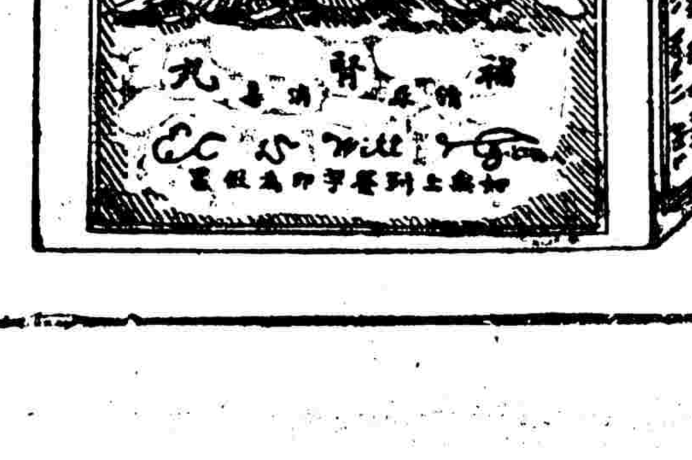

第威德補腎丸功效神速

接要聞

加危害於本國僑民生命財產之事、其責任當然全在貴政府、自無待言、相應械請查照、並希諒解爲荷、省政府得此、以其辭甚狡猾、知其含有他項作用、當即復該領一函云、逕復者、接准本月五日第四號台械、備悉一是、伏見兵艦派兵登陸、事前不先聲明、已是違反國際公法、侵我主權、萬難承認、該艦停泊本港、若論保護僑民、本省政府迭向貴領事聲明、力任全責、乃該艦率爾派兵登陸、鎗斃市民、釀此慘禍、以致輿論憤激、羣相疾視、當時如不退出、則僑民愈增危險、是事實上已與主義相違、我方不任保護安全之責、自屬當然之義、假令此時該艦尚未出口、我方當仍如前說、不任保護、特再聲明、即希查照爲荷、經此一番交涉、滿以爲伏見必能開出湘境、不致再行屯留、乃有出人意表者即伏見號開至靖港之後、於七日上午十時許、仍由靖港折回長沙、仍停泊北門外平浪宮下、該艦抵岸之後、日領田中莊太郎、即同時致兩函於交涉司、其一略謂貴方學生市民、捕捉敝國僑民傭僕、並斷絕敝國僑民食料、致使敝國僑民婦孺、均移居船中、男子避居領署、而學生等復時常監視、甚至有半夜乘舟巡視河中、阻止購買煤米者、雖形嚴已兩日、此種舉動、仍不減少、似此僑民不能安居、不能不將兵艦退回、以資保護等語、其二則係詢問湘政府究竟能否負保護日僑之責、字裡行間、若將更有其他舉動然者、交涉司長閱而大憤、蓋以伏見艦既允退去、又復開來、且鼓舌搖唇、任意反噬、是不惟絕無誠意、且辱我太甚、爰立即用電話詰問日領、日領答覆之詞、與書面相同、該司長謂我方對於日僑之保護、甚爲盡力、並未發現保護不週之事實、且迭發文電、請求周密之方、即已絕無前項情事、今伏見又來、實足徵貴方對我、絕無誠意、希圖擴充事件、務懇退出該艦、以平公憤云云、日領答覆、仍無具體辦法、該司長即電請省務院長、臨時召集緊急會議、討論對付方畧、研究至數小時之久、始決定再以省長名義、致械日領、嚴重抗議、務使其將伏見安宅兩艦退去、當即將函件擬定、晚九時許、由交涉司長、親自携交日領、並當面交涉、其致日領函云、謹啟者、本月一日、貴國伏見艦水兵登陸、槍殺市民一案、迭函貴領事、請撤該艦、並提要求五項、請予承諾、雖准械復將該艦開去、並以其餘各條、須候貴國政府訓令、方能答覆等因、在我方殊難認爲滿足、業於第二次抗議函內、詳斷事違、並以誠意切實聲明、力任保護全責、不料伏見艦尚未開去、安宅艦又已調來、以致辦理頗形棘手、迨伏見艦向下游開去、本省政府相機防護、情形已漸和緩、乃據報伏見艦本日又復駛回本港、顯與前械答覆相違、交涉司長楊宣誠、當以電話質問貴領事、仍執保護僑商爲詞、並未曾重我方之意見、至爲遺憾、本省政府特再開誠重申前約、請貴領事力踐前言、毋使欺詐、迅商軍艦方面、仍依我方迭械、將伏見安宅兩艦、一律撤退、以示貴方誠意、一面轉催貴國政府、對於我方所提各條、迅爲圓滿之答覆、本省政府對於在湘日僑、仍當力謀切實保護、已責成軍警、嚴重防衛、並由交涉司長楊宣誠、親詣臺階、面商一切、即希迅爲誠意之容納、促交涉之進行、如貴領事全然拒絕我方要求、適足證明貴方毫無誠意、希圖事件擴大、此後如再發生他項事變、責任全在貴方、特再鄭重聲明、即希查照爲荷、一面又電北京政府云、十萬火急、北京國務院外交部鈞鑒、日本伏見艦武裝水兵登陸、槍殺市民事件、前已電達、連日交涉情形、亦由交涉司隨時電部、日本始則加調安宅兵艦來湘、意圖威嚇、迭煩筆舌、始將伏見艦開往下游、人心稍覺平靜、詎伏見艦今晨又駛入港、實爲彼方故意挑釁之明證、如再有意外事變發生、應由日本政府負責、懇即向日本公使嚴重抗議、務將伏見安宅兩艦從速退出、事機迫切、立盼施行、並候電覆、湘省長署叩、陽、印、上項公函繕就之後、交涉司長楊宣誠、即於晚九時許、親自特赴日領署、與田中領事會見、當面投遞第三次抗議書畢、即詢其僑民有何不能安居、日領謂貴省市民既捕捉日僑傭工、使之無人服役、又無故斷絕日僑食料、使之無可爲炊、更何能安處、楊謂我方業已一面出示、嚴禁私擅逮捕、及當街截奪貨物、對於日僑所居之地、又經加派軍警、極力照料、其保護不爲不週、縱使有貴領所述情事、亦祇能報告敝政府、再爲設法、不能即以此藉口、遽將兵艦退回、現在無論如何、務請將伏見安宅兩艦、先行撤走、退出之後、如日僑有他項危險、本省政府願負全責、如謂日僑無從購買日用必需品、則允代爲購買、如謂不能雇華人作工、允代爲雇請、如謂商人不能營業、則允派兵保護各商店、總之、肇事之伏見艦、惹人憤激之安宅艦、無論如何、須作速退出云云、日領始則不允、繼經再四與之交涉、辯論至四小時之久、日領始允商之伏見艦長於八日退出、至安宅艦則仍不肯退出云云、

▲日人希圖搗亂中之武漢　漢口通信云、漢上最近所見之對日絕交行動、最有秩序而最和平、完全爲精神上之抵制、而和平中之堅決行動、亦殆爲前此所未有、故日人雖放出種種浪人、散布種種謠言、設種種反間破壞之計、咸歸無效、而且足以堅衆人之心、日商在漢上之交易、幾乎完全斷絕、自長沙事件出後、所有武漢方面之國民外交行動、較前益形謹慎、然漢口日領事尚故意作態、兩次向商埠提出口頭抗議、又以長沙事件、調日兵艦兩艘來漢、而漢口之安宅艦則調往長沙、長沙日人、紛紛來漢、其留長沙者、尚有二百餘、漢口日昨派武陵丸購取大批食物、送往長沙、駐漢日領水兵已有一排登陸、荷槍實彈、大有示威之意、且日人似買收許多無賴華人、故意在華界內混鬧、以此之故、各國民外交團體、均格外謹愼、所有已議定之勞動游行、紳士遊行、暫各界聯合大遊行、均已決然停止、蓋防日人之搗亂、但抵貨方針、則完全不變云、

●參議院議決延長會期

▲至十月十日止　▲議長互選規則案無結果

八日下午二時參院第三期第十二號常會、仍由谷嘉蔭爲臨時主席、延長時間至三時十分、主席報告簽到一百五十一人、出席一百三十八人、先討論往來文件後、主席報告四日談話會結果、經議員潘大道童昆瀛提議、主張於今日(八日)討論國會第三期會期問題、又議員陳銘鑑主張除會期問題外、並討論議長互選規則案、均經在大會臨時主席諮詢無異議、今日應先討論此兩問題、請潘議員大道出席說明理由、潘大道謂本屆會期已滿、提前討論延長問題、理由極爲簡單、因現在之憲法會議期中、常會亦多重要之案、如繼續延會或休會後再延會、均請大家討論、董昆瀛謂按休會日期、至本月二十六日、應即閉會、因在憲法會議期中、特別變更、或延長一月兩月、延長至第四屆會議、惟求與法律無相違背而已、趙時欽謂本席對於會期延長、極力贊成、若以去年七月十一日開會計算、得再延長至第四屆會期、張端請主席諮詢用何項、提案表決、陳銘鑑主張延十五日、張樹栅謂現在討論大旨、㈠主席延長至第四屆會期、㈡延長一二月者、本席主張自第三屆會期末日起、延長至十月十日止、宋汝梅、侯汝信、張樹栅、趙時欽、劉新柱等相繼發言、有主張延長二月者、有主張延長十五日者、王正廷謂第二期常會自八月一日起、至十二月未滿、即經停止、今年六月之第三屆常會、應補第二期之四十八日、故第三期常會、雖應閉會、亦可延長、本席亦主張延長至十二年十月十日止、湯漪贊成王說、主席謂贊成張議員樹栅提議本屆會期延長至十二年十月十日止者、請起立、在場一百三十八人、起立者大多數、(通過)主席請陳銘鑑出席說明討論互選規則理由、陳銘鑑謂參議院議長互選規則、經審查報告、尚未提出討論、致議長問題、無從解決、院內一切問題、多因之躭擱、本席主張今日開會、將此問題解決、張端、請討論本人所提之第十一案、王正廷、謂修改互選規則既經審查報告、今日請開二讀會、潘大道、張樹栅等贊成之、郭步瀛、請主席以開二讀會付表決、焦易堂反對開二讀會、王洪身贊成王議員正廷動議、即開二讀會、襲煥臣、趙時欽等反對之、張我華謂人數不足、不能開會、宋汝梅謂同人既出席又逃席、非按院法八十條懲戒不可、請主席宣告散會後、各留名剌、主席、報告在場一百三十六人、尚少二人、由秘書催二人入席、已足法定人數、張聯魁、請彷憲法會議例、閉門開會、焦易堂、趙時欽、反對、謂議會慣例、非表決不能閉門、張樹栅、謂院法表決雖關門、但並未規定不表決不准關門、今日由同人自動的提議關門、以維議事進行、實有道理、場下鼓掌贊成、王正廷、謂院法第八十三條規定如開會人少、議長可以請議員不必退席、現在關門、亦係請不退席之意、議員既有異議、請主席付表決、主席、請贊成會議時關門者、請起立、在場一百三十八人、起立者八十三人、多數(通過)郭步瀛、請以審查報告之修改互選規則付討論、齊應昌、反對、張端贊成、主席、謂贊成審查報告修改互選規則付二讀會者、請起立、起立一百零四人、多數(通過)張端請開二讀會、宋汝梅出席、正擬發言、尹宏慶、謂尚未開二讀會、不能發言、時有人由議場後門退席、王洪身謂人數不足、你說些甚麼、宋僅立不下、主席報告、休息室之議員請不來、應宜告延會、時正四時五十分、

●衆議院又流會

衆議院昨日(八日)下午一時、開第三期第五十四次常會、議長吳景濂請假、由副議長張伯烈主席、兩次延長時間、至二時十分、主席謂延長時間已到、簽到人數祇二百五十二人、去法定人數相差甚遠、只好延會、遂散會、

●參戰借欵文件咨送衆院

▲共四十二件

參戰借欵合同及證據、前經衆議院疊次咨催、而上月二十四日、陸部又有遺火之事、因此外間對政府延不提交國會審查、認爲有種種疑點、前日(六日)張揆既將去職、始將此案合同等件共四十二種、備文咨送衆院、茲將原咨錄左、大總統爲咨行事、案准貴院咨送議員恒鈞爲發現參戰借欵種種弊端、亟須查明懲辦、政府何以不將外債合同及支出細目、交院審核提出質問書一件、請答復等因、當經發交國務院、査照辦理、旋由國務院分函陸軍、財政、交通、農商、各部、查照具復、茲據各該部先後將關於該案文件、檢送到院、惟參戰借欵合同、僅由院檢得日本鈔件一分、漢文一分、咨詢明經辦人員、一俟查出、再行補送、相應先將後列各項文件咨覆貴院查照、此咨衆議院、國務總理張紹曾、(計共附四十二件)中華民國十二年六月六日、

●調查司法團仍如期來華欵

▲各國意見頗不一致

外交團議決將各國派員來華調查司法制度之十一月會期展緩一節、已誌前報、頃續據日人方面消息、各國委員現仍當於十一月來華、雖列國公使多主張延期、然因日本與法國兩國表示反對意見、未能澈底決定、故仍當照預辦理、不過一切事件、或當與此委員會之開幕、同時發展、於我國前途、或有重大關係、至於七月三十一日之外交團會議情節、約略如下、在是日開會之前三日、外交團商議臨城土匪事件時、某國公使會發言主張、謂觀中國此次土匪事件及其他種種現狀、撤廢治外法權一事、時機實尚未到、當有某國公使發言、謂此案既經華盛頓會議議決、今若突然展期、恐於法理上說不過去、是日之結果不過如是、迨二三日後、外交團再次會議、英美義和比五國、均已表示贊成延期之意、惟法國與日本、則仍反對、聲明兩國保留參與此項決議之權、此問題遂未至徹底決定、惟由各該公使將會議情形、各電本國政府報告而已、其後中國法權討論委員會開訊、乃即召集緊急會議、議決仍請各國屆期來華調查、萬不得已亦須同中國、至多延期六個月、並即由外交部通知各國、但各國公使意見已不一致、結局在外交團方面、當不能有圓滿答覆、只可由中國與英美兩國交涉、差幸中國與英美兩國間、尚有交涉之可能、或可照中國之希望、如其不能、則事件將愈益糾紛、不知伊於胡底云云、

●留日學生索費近訊

京訊云、張代辦急電外交教育財政三部、請急向滙豐銀行在交涉鹽餘項下扣三萬元、迅滙東京以濟眉急、汪公使榮寶函致財部、亦請轉知滙豐、速滙欵項、措辭極爲急迫、又據上海日日新聞云、據駐日中國公使代辦張氏於八日致北京政府外交部電、謂現公使館已爲留日學生所包圍、其包圍緣由、以政府不發學費、各學生所欠之旅館膳宿費、愈積愈多、不得已日夜至公使館索取、今限五日以內、須發五萬圓、否則將遷移入公使館居住、作爲旅館云、

●留日學生對時局之表示

日本東京神田三崎町中華民國留日學生總會、日昨以祖國時局問題特開大會、議決重要各案如左、

㈠對臨城土匪事件、關係綦重、藉伸處理失當、則貽患無窮、查北京政府自此案發生以來、對於負責之曹錕吳佩孚田中玉熊炳琦等、並未明令罷免、國會亦未見提出彈劾、惟知因循苟撫、以媚外人、對於被擄同胞、置若罔聞、似此媚外政府、溺職軍閥、不能不加以攻擊、決議辦法三項如次、(甲)發表宣言、公佈軍閥曹錕吳佩孚等禍國罪狀、對於土匪、主張從速痛剿、以絕後患而儆效尤、蓋此次土匪、即效法吳佩孚收編老洋人之慣例也、(乙)致電黎張曹吳田熊等、責其引咎辭職、(丙)向國會請願彈劾政府及責任者、

㈡對政府收受日本退還庚子賠欵案　日本此次藉名文化事業、實行侵略政策、本會前曾發表宣言表示反對、乃政府不顧利害、突如日前向日本政府表示謝意、貿然訓令駐日公使收受此欵、本會對此、應持監督態度、決議辦法如次、(甲)通電全國、痛駁政府貿然收受之不當、(乙)儆告公使、非全部解決後、留學生補助費、萬難承收、一面請朱陳二委員將本會意旨電達政府、

㈢對教育總長彭允彝、教育總長彭允彝、擯扣學欵、以致教育基金無着、不時發生罷課風潮、且該總長人格墮落、破壞司法、又嗾使軍警毆打學生、勾結軍閥吳佩孚、電逼政府解散北大、本會爲維持教育計、不能不予以懲處、決議辦法如次、(甲)電請政府迅速罷彭允彝本職、並從嚴懲處、(乙)宣佈彭允彝種種罪狀云云、

●留日自費生再電政府

▲對日本退欵支配辦法之主張

中華留日自費生聯合會代電云、各報館各團體均鑒、敝會頃致北京政府一電文曰、北京大總統國務院均鑒、近閱報載、政府對於日本此次退欵、已向日本駐華公使表示謝忱、並於十九日閣議議決、將此欵指定分配留日特約四校生、如有餘、酌量補給其他官費生云云、此耗傳來、羣情憤激、當即開會推舉代表赴使館調查真相、旋由張代辦將政府來電出示、與報載大致相同、竊念此次日本對華文化事業、事前既未徵我同意、事後又一昧孤行、假文化之名、行侵略之實、同人等置身異國、見聞較確、故主張該欵應由兩國出同數委員組織委員會、共同處理、否則萬難收受、至對於留日學生之補助費、全部未解決以前、同人等誓不受領、業經電陳在案、並向國內外發表宣言、乃政府不顧利害、貿然承受、貪目前之小利、貽禍患於無窮、瞻念前途、可爲痛心、且朱陳二委員、方於此力爭組織兩國委員會、而政府遽謝允許、前後矛盾、中外貽笑、查此欵爲各省人民所負擔、即不應限於特約四校、況四校之約已廢、何能據爲分配標準、故無論此時萬難收受、即日本已承認我條件、而政府分配方法、亦根本錯誤、爲此再行電陳、尚望收回成命、採納同人前次主張、變更政府分配方法、庶此欵可望解決風潮不致發生、若仍執迷不悟、悍然處理、同人等惟有取直接之行動、盡監督之責任而已、臨電迫切、無任屏營、即希電復、以慰衆望、而息風潮、中華留日自費生聯合會叩歌、

●閩省軍事之近聞

▲黃炳武節節敗退……閩南討賊軍將援粵

福州通信云、黃炳武不受薩鎮冰及海軍方面之調停、故孫王軍隊、又復進兵、西鄉戰事、又於四日開始、其戰線係在源裏地方、據官場消息、黃部一敗之後、勢已不能復振、故再戰之後、節節敗退、至五日下午三時、孫王軍隊、已佔領閩清縣城、黃炳武退向六都方面、孫王軍隊、現正跟蹤追擊、此役黃部死於砲火者、約數百人、孫王軍隊所得之戰利品、不計其數云云、街談巷議、且有黃炳武被擒之謠傳、惟最後結果、尚視黃炳武之有無助力、尤溪盧興邦、本已派隊助黃前鋒、甫至閩清縣界、而黃之敗訊已盛傳外間、遂全師而返、盧部本無主義、在雙方變動時、自難免失其傾向、前傳盧部已加入戰事、殆非事實也、

●福州暗殺案之迭演

▲死者爲林祖耀葉爲霖……暗殺原因不明

福州通信云、福州最近又發生兩暗殺案、而首尾相距、僅僅五日、因之引起社會之不安現象、日來入夜十時以後、街靜之區、固已路絕行人、即號稱商業中心之鼓泰直街至南台中亭街各處、行人亦較前減少、蓋人人心中皆橫有可怖之觀念也、被殺在先者、爲前充鎮閩軍司令之林祖耀、於一日夜間十二時左右、道過福新街第四橋、爲凶手用槍從耳後擊斃、林死之時、尚衣華服、惟褲上之帶、業已不知去向、身中亦無財物存在、該處處城台之間、馬路之旁、均爲田園、間有一二農家、林氏何事於夜闌過此僻壤、殊爲一大疑問、據有知林之歷史者云、林爲軍界中人、前隨劉冠雄回閩、即與蕭奇斌林簽民等謀招撫綠林、組織鎮閩軍、及後孫傳芳入閩、且劉冠雄宣布將鎮閩軍結束解散、函達孫傳芳請予查究假冒鎮閩軍軍官、林遂鬱鬱去閩、至前月下浣、始由滬回閩、携有海軍杜總司令致孫傳芳爲其吹噓函、孫以無從位置、輒函王永泉設法、是晚林即赴王處接洽、識畢、出城回家、而中道被擊、惟由郡辦公署赴南台、有兩條路線、凶手何以知其必取道福新街、且一擊即中、非精於手術者不能、此二點大可爲研究本案者之資料、又死者足穿之鞋、其底係用橡皮製成、不染灑塵、潔淨如新、據偵探驗明死者必係乘車至該處遇害、然該處前已發生暗殺案二起、夜闌更靜、人力車必不敢單獨道出該處、則死者所坐或爲馬車及汽車、惟林死之翌日、王永泉已發表其爲第五旅旅長、所謂第五旅者、並無一人一卒、王氏委其爲該旅旅長、使林氏而生也、正不知如何就職、而五日夜間十一時、南台洋頭口之金屏巷、又發生美孚煤油公司大寫葉爲霖被人暗殺案、此案發生後、經崗警將葉氏之人力車車夫葉智銓扭獲、據該車夫云、兇手係穿軍人服式、口操外省口音、當車到台江汛時、曾見其乘車經過衙過、至金屏巷時、兇手二人突出路旁、喝令停車、並令死者出名刺相示、葉氏取出名刺、而兇手之槍即接續而發、一中腦部、一中頭部、立即斃命、查葉爲商人、與軍事政治、均無關涉、則其致死原因、殊屬費人揣測、另一方面消息、葉氏曾與前充自治軍司令之游幼明、先後賃居青年會之三百十八號宿舍、葉之死、或係以游幼明故而演成張冠李戴之慘劇、亦未可知、惟軍警當局、有維持治安之責、對此暗殺案件、事先既無術防弭、事後又無法破案、所司何事、殊可怪也、

●皖省知事被拒風潮

▲東流拒縣之大決鬥

安慶通信云、呂調元近日將各縣知事、大肆更動、桐城改委張樹森、潛山改委張濱、該兩縣原任知事、牌示上均說明爲禁烟不力、東流改委龔豫奎、涇縣調委金保權、其原因雖有不同、究其內容、各該原任知事之被撤、亦莫不因社會方面、對於各該縣烟禁廢弛、提出責難、(禁烟團體、業將拍來烟苗照片、送與呂調元閱過、)欲藉此以爲卸責地步、然所撤者尚以皖中各屬爲限、呂調元會對各團體代表云、皖中知事我可以撤、皖南北則辦不到、可見呂調元之省長、其權力祇能達到皖中一隅耳、此對於軍閥方面而言、其實皖中人民、又何嘗以省長之威信不可侮、溯呂氏蒞任以來、更換之知事、被地方拒絕不能到任者、亦復不少、現在所改委知事、桐城潛山兩縣、因烟苗尚未收割完竣、新委知事皆不願此時赴任、受人責難、故未前往、涇縣雖亦未往、而該縣旅省同鄉會、昨日(八日)開會表示拒絕、刻下已發難者爲距省最近之東流、該縣新委知事龔豫奎、前日向水警長廳借衛隊二十名、作武裝之接事、該縣距省水程僅九十里、乘坐民船而往、詎料船抵江干、該縣商團及人民方面、不下數百人、齊集江干、阻止登岸、雙方大起衝突、互相用武、各受重傷者多人、登時秩序大亂、商店居民、紛紛將大門緊閉、龔豫奎誠恐釀禍愈大、則愈無法脫身、遂赶急收隊歸船、仍循開回省垣、此一場大決鬥、地方受傷人數、尚未得有確報、據說被擊去學生兩人、龔豫奎帶去衛隊、受重傷計有七人、到省後即擡送同仁醫院醫治、聞內有一二人、尚恐有性命之憂、呂調元頃委安慶道尹謝學霖前往查辦、謝學霖始而以該縣歸蕪湖道屬、意欲推脫、呂不允、謂房道尹在病假中、即或能來、亦屬緩不濟急、謝復云、此去祇能作調人、呂又不允、謂非從嚴查辦不可、謝乃謂無論如何、總當維持省政府威信、必須新知事能到任、謝退出省公署、當即檢點行裝、八日清晨、特雇大號民船上駛、查辦結果、容探續誌、

●江蘇預算節減之提議

省議員陳允元等、提議裁節駢枝機關、維持十二年度地方預算案、計分兩種辦法、(甲)應根本撤銷者、二十八項、㈠江南平面測量局、㈡水利協會補助費、㈢省道籌備處、並省道測量費、㈣省欵經理處、㈤水利籌備費、㈥淞滬警察廳彌補費、㈦救郵經費、㈧防疫經費、㈨南京古物保存所經費、㈩江蘇銀行、清江收稅處經費、(十一)稅欵遞送費、(十二)育蠶試驗所經費、(十三)陶業試驗所經費、(十四)絲織模範場、附設織工傳習所、(十五)商品陳列所、(十六)蠶育費、(十七)南京絲織手工傳習所、(十八)省立滬常區、南滙棉作試驗場、(十九)省立蘇常稻作試驗場、(二十)貧糧調查會、(二十一)淮陰徐海棉業經費、(二十二)自治督察員經費、(二十三)修鼓樓至儀鳳門馬路工程補助費、(二十四)消防汽車經費、(二十五)自治經費、(二十六)二四六九十工場臨時費、(二十七)絲織模範場臨時費、(二十八)通志局、(乙)宜從局部減省者、十五項、㈠淮陰警察局請加六千元未便再加、㈡上海等縣貧兒院補助費、此欵省不列入、㈢第一第二農事試驗場經費、宜責令自養、不能再行增加、㈣南京義農會補助費、仍列四千元、㈤海州漁業傳習所、上年既經核減、本年不得增加、㈥省文廟修繕購置經費、購置從緩、㈦第一造林場、崗山分場、無容再設、㈧江甯小學補助費、他縣均無、江甯難獨異、㈨第一圖書館、每年不得過二千五百元、㈩省立通俗教育館附公共體育場、每年不得過一萬二千元、(十一)童子軍聯合會補助費、每年補助一千元、(十二)義務教育期成會補助費、每年規定二千元、(十三)省教育會補助費、額外請求臨時費、絕端否認、(十四)省教育團公有林、撥定保管經費一萬圓、(十五)假定小學教委員會、酌貼二千圓、綜上所述各端、每年節存省欵、可達七十二萬圓以上、倘各學校再能恪守範圍、實事求是、節存亦當在此數、省欵既有餘裕、何容貨稅畝捐、紛紛請援、當此開源無術、不得不從事節流、漏卮不彌、銅山亦竭、亡羊補牢、正在此時、挽救維持、同人有責、稍縱即逝、貽害無窮、是否有當、靜候公決云云、

●蘇議會近聞錄

蘇議會一次臨時會、僅通決數案、餘如十二年度預算、及其他重要議案、都未議及、即行閉會、現三臨開會、又已十日、而以皖米打包案、苦力到會旁聽、議員恐蹈湖工案之覆轍、相率缺席、致上星期未能開會、茲該會已定本星期二開會、除已由省長責成警察廳、禁止苦力旁聽外、仍派警察及保安隊、到會守衛、屆期大會或可開成、至十二年度預算案、僉意僅三臨中辦就、惟三臨僅餘二十日、即帶征畝貨各捐、以充教育專欵案、尚未議決、其他各機關總分冊、尚未開始審查、現每次審查會方就大體討論、即使積極辦理、恐非至將閉會時、不能提交大會、是預算即使能於三臨中辦就、勢將以一二日之時間、經過二三讀手續、草草通過、其斟酌損益之間、是否適宜、亦將無暇顧及矣、

爭持兩月之皖米打包案、已釀成米商與議員衝突、茲悉該會對於此案之意見、約分四派、㈠堅持弛禁者、爲寶應議員之數人、本寶城內外商會及米商、聯絡一致者、㈡反對弛禁者、爲寶屬孫劉兩議員、現已多數贊成之、㈢主交審查者、爲潘承曜等、其意以爲欲運者省長禁止、米商將大起風潮、欲即此弛禁、又非同人之意、不如付審查、可以暫擱、免因此案、致礙會務進行、㈣主准打包而不准運出省、一方徇米商之請、一方亦於米禁無損、亦爲寶應議員張長華等之主張、但准打包後、是否能完全禁止出省、亦一問題也、

擬帶征畝貨各捐、以充教育專欵案、近議會接到本省農商會函電、幾於一致反對、眼見此案已難通過、現議會多數仍主維持教育專欵、頗傾向於商聯會所提之紙烟營業特稅辦法、以爲寓禁於征、取不爲虐、計無善於此者、又議員以事謁官廳、談及此事、官廳亦極以此舉爲然、謂捨此亦決無他法、可以抵補、將來當可得議會通過、請咨省長照辦也、

●浙議會議事紀

十一日下午二時、浙省議會、開第四次大會、議員簽到者八十人、超過法定人數、沈議長鈞業主席、依照議事日程、首議第一案浙江省中華民國八年度省地方歲出入決算案、委員王廣颺說明旨趣、公決付財政股審查、次議第二案浙省抵補金酌減帶徵省地方稅案、委員潘江說明旨趣、許祖謙云、標題酌減二字、應請財政股注意、改爲暫行二字、王侃云、本欵係列臨時門、似不必用

體育欄

高梓女士將演說遠東會之感觸

曾與遠東運動會之女子選手領袖高梓女士、將於明日下午八時、在四川路青年會、演說「遠東運動會中國女子選手在日本比賽情形及所受感觸」、關心女子體育者、誠爲難得之機會云、

南洋大學之棒球比賽

南洋大學丁卯級棒球隊適亦於是日下午與中二錦標比賽、公證人爲鍾望榮中國權二君、結果爲二十七與八之比、錦標遂歸該級、計本屆該級前後比賽凡九次、未嘗一失、該級隊員爲榮偉仁(隊長)錢坊、孫瑞槐、陳淦、費振英、孫尊衡、徐宗堯、帥宗江、陳琦、榮溥仁、潘世範、郁仁充(管理)云、

言論

吾國在遠東運動會失敗之原因

(彭三美)

第六屆遠東運動會業已告終、中國除足球一項奪得錦標外、其他各項、均未見有特色、其最堪注意者、厥爲田徑賽一項、我國列名此項比賽之人數最多、而其結果、除余懷安君之跳高破遠東紀錄外、其餘之能得一二分者、亦寥無幾人、故總計我國僅得七分、而日本則獨得一百三十八分、他如游泳、則日人得七十四分、而我國無與焉、倘考其失敗原因、則有數端可述焉、

㈠體育之不普及　自泰西體育入中國以來、已有數十載矣、其間雖不無進步、然因提倡者不多、致範圍不廣、未能收普偏之效、其中最大理由有二、㈠政府不提倡、政府爲一國之樞紐、倘政府而能提倡其收效必較其他機關爲速、更令之政局、日趨紛擾、遑論提倡體育、即國內各校是常因之而演罷課風潮、須知學校爲出產運動員之中心點、政府日與之爲難、使體育不能充分發展、是則政府直接阻礙體育之前途也、㈡社會不贊助、　吾國素有「好靜不好動」之風潮、故一般有權勢者、多視體育爲可有可無之事、不知體育於民族之強弱、有甚大之關係、凡百事業之所以得發達者、全賴社會之贊助也、今則贊助體育之事如晨星、於此而求體育之發達、猶緣木而求魚也、(未完)

所議二字、張鴻材云、本案餘新交議、與舊案性質不同、陶毅云、本案先付審查、餘俟二讀會討論、陳其禾云、從明年度起、每年遞減一角、應由財政審查股、另行特別報告、衆贊成、遂付財政股審查、次議第三案浙江省中華民國十二年度省地方歲出入預算書、委員王廣闕說明旨趣、公決付財政股審查、限星期四報告、張鴻材云、審查預算與新學制案有關、楊毓琦云、新學制案成立、教育預算有變更、星期四不能報告、如新學制案不成立、各校預算、可照去年編列、即星期亦可報告、次議第四案施行新學制省立各校改組辦法案、委員張行簡說明旨趣、張韶云、本案不附預算、殊不完備、委員云、各學校新預算、已列十二年度預算、張韶云、何以案未議決、先將預算列入省預算、許祖謙云、施行新學制期限、既在本年十月間、不妨將本案暫擱、由教育廳另提詳細議案、於本年下半年、提早召集常會、再行議決、朱章寶云、施行新學制案、俟該常會議決、十月間尚難實行、應儘本屆臨時會、盡力審查、公決付特務審查、由議長指定朱章寶楊毓琦張佩璇葉向陽陳永祚張韶梁成朱泉毛雲鵠方一仁等爲審查員、次議第五案浙江地方銀行條例草案、委員徐懋來說明旨趣、公決付法律股審查、限星期二報告、次議第六案籌辦杭州大學章程計劃書預算書及意旨書、因委員未出席、先議第七案復議省立甲種農業學校、原招獸醫科學生、擬續辦至畢業爲止、並追加十二年度經費案、委員富光年說明旨趣、付財政股審查、次議第八案公立圖書館擬增僱編纂員額請修正章程案、因委員未出席、遂振鈴散會、

安慶短簡

◎外交部致呂省長電云、本部據皖省自治研究會等電稱、皖省煙禁廢弛、阜陽渦蒙亳合等縣、烟苗遍地等語、此次查烟、務希格外注意、免滋外人口實、外交部印、

◎旅滬各公團聯席大會致呂省長電云、皖省財政竭蹶、已達極點、現新軍離皖、舊軍餉項、急應切實核減、本年在蕪湖開全省財政審查會、就皖省財力支配、釐定舊軍餉額、每年一百四十萬元、今陸軍都寓馬聯甲、核定每年二百五十二萬元、皖人能否負担、仍須從長計議、在未解決以前、舊軍餉項、姑照部定數目、不得多支一錢、公爲省長、且係皖人、倘不畏民衆、阿附軍閥、額外一錢、皆由公私人負責、皖民決不承認、特此預告、旅滬各公團聯席大會叩、

◎財政部致呂省長電云、籌備收回法權、修整監獄一案、各省區應攤經費三十七萬八千二百元、前經開單分咨、轉行財廳遵照在案、現在爲期已促、各省區欠撥之款、既居多數、自應由各該財廳查照前次單開數目、迅予籌解、以濟要需、財政部印、

◎安慶慈善聯合會致巢莊紅十字會電云、報載臨匪原擄華人內、爲數十幼童、奄奄待斃、至爲憫惻、乞速設法營救、以重人道、如需欵贖、敝會當竭力募助、盼復、安慶慈善聯合會叩、(複電)山中華童、尙未提議價値、一俟探明確數、再行詳告、庚、

南京短簡

◎齊督軍電致滬交涉員、探詢臨匪近日改編確實情形、中外被擄之人、何時可以全釋、

◎齊督軍韓省長、通令協緝漣水淮陰兩縣之巨匪朱鵬九、務獲究辦、

◎省議會今日(十一日)開預算審查會、請教育廳蔣廳長親行出席、磋商增加教育經費之辦法、

◎由南通至揚州之運河淤塞、士紳呈請疏浚、韓省長已令行江北水利局、妥籌辦理、

◎江北淮陰等處匪氛不靖、縣知事特呈請當道、勿於夏令、發給東亞同文書院日人遊歷護照、以防意外、

◎江甯普育堂改歸縣有、人民紛紛反對、刻已具呈韓省長、請其收回成命、仍歸省辦、

◎農商部定於本年七月間、開礦質大會、飭令實業張廳長、將蘇省所有礦質、詳細調查選送、以備陳列、

◎江蘇通志局、因總纂士紳馮夢華、常居上海、未便來甯、有將該局遷往上海消息、

杭州短簡

◎海門漁民電省、本月九日洋匪聚集於金清港西門口、搶去下山進口航船四艘、又前七日搶去航船一艘、且復擄人多名、定價勒贖、以致航路斷絕、商業停頓、請迅飭水警廳、派隊痛剿、

◎嵊縣各公團電省、新昌民團放哨至嵊境關嶺村、遇匪激戰、死團丁一人、翌晨該團復至關嶺、肆行擄掠、並將吳浩住宅焚燬、惟吳浩係方界區富紳、曾任保衛團總、地方依賴、該團無故焚擄、殊越正軌、乞速派員查究、以安人心、

◎學生聯合會調查科報告、城站支隊長夏大雄、查獲東貨五疋、化裝品數種、艮山支隊長沈仲銘、查獲絲光紗三包、拱宸支隊長徐德春、查獲五金玻璃數種、

◎教育廳據東陽馮知事呈報、中校學生、反對舜校長、共占三分之二、勢難壓迫解散、祗有先請職教員、共同維持、照常上課、暫維現狀、

◎甲種蠶業朱校長、根據前清上諭、改設高等蠶業學堂之成案、擬具改設專門辦法、并詳細預算、呈請教育廳、轉送省長交議、

◎實業廳奉省令、徵集各縣工商出品、運送上海總商會商品陳列所寄陳、藉資展覽、

◎十一日下午三時、夏巷口坍橋火警、朱天廟付之一炬、商店延燒百餘間、

各縣消息

無錫

●籌設地方分庭　本邑籌設地方分庭、以衙署問題、一再磋商、迭經商埠局調查科、律師公會調查部、先後調查、咸以舊縣署衙署地點、以老縣房屋最爲合宜、惟該房屋前進爲縣警察分駐所、後進爲駐錫水警第二區辦公處、均無相當地點、可以遷讓、日前(十日)高等審判廳廳長朱獻文、特行來錫察看此項房屋、朱廳長之意、水警僅可不必遷移、監獄防務、得由水警輔助辦理、實爲一得兩便之計、地方分庭之設、實屬刻不容緩、月定經費二千元、業經編入十二年度省預算之內、因而飭沈知事積極進行、勿再稽延云云、

●商埠督辦易人消息　無錫商埠督辦楊味雲氏、自上年冬晉京就財次兼鹽務署督辦之後、對於商埠局事務、無暇兼顧、遂委任參贊高蔭安駐局代折代行、無如高參贊就事省署、不能時常在錫、乃設立埠局駐辦事處、而無錫駐局者、有總務科長楊筱渤一人、楊科長年事過高、不堪繁劇、以致局事廢弛、外界人言嘖嘖、極宜埠人員、坐領厚俸、不思進行、實不知其中亦有苦衷在也、昨據京訊、楊氏已提出辭呈、辭去埠局督辦之職、繼任者聞係省議會議長徐果人云、

蘇州

●縣署定期會議預算　吳縣郭于埜知事、以十二年度預算、亟應編製、現特定期本月十四日、下午二時、即在縣署、特開行政會議、集議十二年度預算、昨已分函農會商會教育會等三法團、及本邑七省議員、各市鄉董事、勸學所長、學款處貧民習藝所董事、自治協進支分會吳縣田業會、各市鄉田業會諸理事等、邀請准時到會、列席與議云、

●縣校教職員聯合會成立　十日下午二時、吳縣縣立學校教職員聯合會、假座皇廢基吳縣體育場、開成立大會、到會者、三十餘人、議決案兩件、㈠由會函請吳縣知事署、迅將縣校經費發給日、恢復原期、(即每月十五日發給)㈡表同情於本縣第一學區教職員研究會、及上海等處小學教員、一致反抗重行檢定、彼即舉行投票、互選正副會長、及各科職員、至五時許、始散會云、

●茶室聚賭拼樓傷人　閶門外虎邱大街渭園茶室樓堂內、前日午刻有、賭徒數十人、在彼聚賭牌九、該茶室房屋均已破舊、不能載重、霎時樓面坍下、賭徒數十人、墜下受傷者二十餘人、中有一人、傷勢最重、恐有性命之虞、該管閶區警察長、已派警將渭園茶館主傳署訊究矣

常州

●追悼黃金玉　本邑早科坊火災、永安隊隊員黃金玉施救甚力、致遭厥斃、已誌前報、十日上午地方人士、在崇德開追悼會、各救火隊隊員、商界巨子、各機關公團領袖、均蒞場致敬、並有王泰舫等相繼演說、十一時黃君靈柩、由災場出發、運鄉埋葬、執紼者有七百餘人、美人芝眞儒知事代表等、亦均步送出城云、

南通

●本年度之縣教育費　通邑十一年度之教育經費、剋已由勸學所、造具簡表、呈縣鑑核、計收入項下、(甲)原有捐稅一九六三二六圓、七二七、(乙)公款公產租金一四四一五圓、四二七、(丙)補助寄附金七七三元(丁)學費八六〇二元、(戊)雜收一八四六元、合計共一〇二〇九七元、三七一、支紬項下、總共五二〇二八元、六一一云

●江北新豆上市　江北通屬各縣、今年上熟豐稔、豆收尤佳、刻新蠶豆已上市、開價尚平、每石計銀五元八角云、

鎮江

●宿邑勵匪猖獗　淮北宿遷各鄉、土匪嘯聚、大肆搶掠、擄人勒贖、民不聊生、現經淮海軍隊暨警備隊、合力圍剿、撲滅殆盡、至官匪奮鬥情形、已由地方官電陳省署矣、

●會商戶籍紀聞　丹徒縣翁有成知事、昨函各市鄉董事、略謂本省戶籍條例、已奉省署公布、令限一月內妥爲籌備、擬俟區城及稍鉞呈復等因、茲定於十二日午後、假紅梅閣開會籌商一切、務希查照準時蒞會云云、

●日艦開往上游　駐滬日艦司令、以長江各處僑貨運動甚烈、特調日艦二艘、開往長江、日昨(九日)上午、已有一艘、由滬抵鎮、下旋江心、聞該艦定於明日(十二)開往上游云、

清江

●失火延燒之糾葛　清江大源巷展祥隆鞋店棧房、於五月二十一日失愼、延累縣署刑書曾晴舫等四戶、經晉將該棧埋藏洋二千四百元、金銀首飾、約值五百餘元、印花五十餘元、強挖以去、店主陳漢泉在淮、復遍伊子萬昭、承認賠償洋一千三百元、於五月二十四日交付現洋五百元、下餘八百元、將店房與鄰人、永成衣店、實風抵押、期條四月(夏歷)底照付、現陳已趕回、向淮陰縣公署起訴、

●巨匪返里被獲　泗陽巨匪夏得勝、在泗陽淮陰各縣、犯案纍纍、前年曾與吳克信、勤順九巨、自官軍嚴緝、久避上海、昨日由滬返里、寄寓某店、爲吳子探得蹤跡、報同保衛團將其拿獲、解交淮陰張家圩防營、轉行鎮守使署訊辦、

徐州

●外交後援會之議決案　徐州國民外交後援會於八日下午四時開全體職員會、出席三十餘人、委員長請假未到、由總務股主任李運周主席、議決案如下、㈠本埠各商號暫存日貨、應速即減價出售、但祇限於內地、不得運往他處、㈡此後本埠各商號如有販運日貨、一經查出、即將該貨充公、由本會組織劣貨拍賣處減價發賣、得貨墨辦公益、如係再犯則除將原貨充公外、並按照貨價加罰百分之五十、㈢凡外埠貨過本埠之日貨、查出後一律扣留、通知各該埠外交後援會或公團處理、㈣議決通知轉運公會轉知各轉運公司以後不得再運日貨、如違此條、一經查出、即按照所運貨價、加罰百分之五十、其係國貨接濟日人者、亦適用此項罰則、㈤通知糧業公會、轉知各糧棧、此後如再運糧接濟日人、即勒令該棧停閉、㈥查出之日貨、應封存商會、議畢七時散會、

紹興

●工商友誼會之代電　時報館轉市民大會外交大會暨各公團各報館均鑒、長沙日兵槍斃市民學生、凶耗閘來、凡有血氣國民、無不激憤、按日人張租旅大、過期抗不交還、違背東亞和平之旨、近又槍殺同胞、實屬蠻橫已極、是可忍、孰不可忍、務望全國同胞、一致奮起、嚴重交涉、實行經濟絕交、臨電不勝悲泣之至紹興工商友誼會叩、

時評

最高問題之索解　（趾庵）

最高問題！最高問題！近日甚囂塵上。人云亦云。殆已成爲一固有名詞。言者皇然。聽者怡然。恬不爲怪矣。雖然最高問題者。總統問題也。易總統之名爲最高。是以總統爲全國最高之人可知。嗚呼。以總統爲全國最高之人。吾不知何所據而云然。夫高低之別。由階級而生。共和之制。一律平等。總統非專制時代之皇帝可比。其名分與平民相等。既無所謂高。又安有所謂最高。至就實際以言。權利有限。勢力有限。降而至於車馬衣服飲食起居等。一切享用。亦皆有限。由今觀之。曾不若獨當一面之各縣知事。更無所謂最高也。無所謂最高。而人人以最高視之。宜其成爲問題而紛爭不已矣。

公衆衛生學

衛生學者專門之學科也天覆地載萬物競爭有強弱與亡其間維持勝敗者皆賴其自衛之能力如兵燹水火盜賊等禍皆顯而易見而亦知所趨避然最易忽略隱而微細爲世界極大之禍患吾人身體之勁敵者毒菌是也此編對於除滅衛毒及預防傳染之法言之最詳爲可作夏天城市鄉村公衆衛生之指南洋裝每部一元二角五分函購加郵費八分

近譯歐美**醫書說署已經出版**函索即寄不取分文

總局上海北四川路 **協和書局** 分局南京協和書局 杭州協和書局 發行

永泰和烟草股份有限公司總理

商務　金融

◎國外匯票（六月十一號）

上海電匯至倫敦　二先令一一六二五
上海電匯至英國　二先令
上海四月期匯至英國　三先令
上海電匯至法國　一一七五
上海電匯至美國　七十五
上海電匯至香港　七十三兩七錢五分
上海電匯至印度　二百三十二
上海電匯至爪哇　一百七十六
上海電匯至新加坡　一百十五
上海電匯至日本　七十三兩
上海電匯至上海　三十三萬

◎國外貨幣（六月十一號）

市價各國貨幣　買進　賣出

◎國內匯兌（星期一）

天津　漢口　洋例　別

◎金市（六月十一號）

標金　七月份　九月份

◎銀市（六月十一號）

◎錢市（六月十一號）

◎蘇州金市（六月十一號）

◎蘇州錢市（六月十一號）

◎外國股票（星期一）

食品

◎滬南米市

◎閘北米市

◎無錫米麥（六月十一號）

◎雜糧（六月十一日）

◎油豆餅

◎大連電報

◎絲市

◎茶市（六月十一號星期一）

交易所市況

◎上海證券物品交易所（星期一）

◎上海華商紗布交易所（星期一）

◎上海麵粉交易所（星期一）

◎上海華商證券交易所（星期一）

◎上海華商棉業交易所（星期一）

棉絲市況

◎大阪棉市電訊

◎各國棉市電報

◎粗斜紋布

◎花衣（六月十一號）

◎細斜紋布

船期

▲輪船進口報告

▲長江出口班

▲寗波出口班

▲通州揚州班

▲定海穿山班

▲定海石浦海門班

▲汕港粵出口班

▲崇海出口班

▲青島出口班

▲威海烟津班

▲香港廣東班

▲烟台天津班

▲溫州出口班

▲福州出口班

▲秦皇島出口班

▲漢口出口班

▲大連塘沽班

▲香港小呂宋班

▲香港出口班

▲各國郵船出口班

▲美國舊金山班

▲美洲溫哥武班

▲西雅圖出口班

▲印度孟買班

▲英國倫敦班

▲意奧出口班

▲星加坡班

▲日本出口班

▲日本印度出口班

▲法國郵船班

▲德國出口班

▲波蘭特班

▲爪哇出口班

▲各國貨船出口班

閣下之痔瘡如何治法

人人之患痔症之痛苦者皆知大便閉結則爲害更甚矣是以凡大便閉結之時其所患之痔症痛苦更甚且每次大便甚爲艱難腹血淋漓痔瘡不能收功也此等痛苦不舒之狀態只須服用清導丸數次使大便暢適有序則諸患立消矣其功力和平出自天然能使逐日大便有序則痔瘡自必漸次乾燥收功矣奉天田莊台福聚興號李松泉先生來書云鄙人爲患痔瘡一症曾經醫藥雜投終無效果嗣得友人張君介紹貴藥房之清導丸能治斯症余即購買一瓶試服之下果立見奇效續爲購服竟獲全愈今已完全除根矣感無以報特贅數行聊表謝忱紅色清導丸專治大便秘結膽汁不調疾病頭痛肝火！升能使皮膚光潤口氣芬芳且免痢疾腹瀉之處凡經售西藥者均有出售或直寄郵票一大洋六角至上海江西路六十號韋廉士醫生藥局原班郵奉一瓶

善退雀斑美容水

北水善治面上雀斑酒刺每洗之後日久漸能消滅光滑並色油潤肌膚風采勵人功效無比能定價每瓶大洋六角外埠函購即班件另加郵票二角至四瓶以上一加

癬癢藥水

夏在春之實爲疥癬瘡癩癬癢藥水　濕熱內蘊發生癬虫侵入皮膚忽發延尤甚忽痛忽癢本公司創製癬癢藥水除止癢之最新藥品無比並可治殺虫祛濕神效無比名腫毒等症下腋狐臭毒虫咬傷大瓶六角小瓶三角

◎總發行上海南京路盆湯弄口大生公司
◎分發行杭州清河坊巷後街口大生製藥公司

萬國儲蓄會通告

本會上月通告、已將本年至三月份止之財產表公布、入會諸君、自已明了、特恐未入會者、尚未週知、因於本月重行登載、並略加說明於後、

上海總行購置各項有價證券爲儲戶之保障

結至西歷一千九百二十三年三月三十一號止

各項證券	票面價值	購進實價（合上海洋）
上海公共租界工部局債票	元四十八萬四千七百兩	洋五十六萬九千三百四十一元二角八分
上海法租界工部局債票	元七十五萬一千一百兩	洋八十八萬八千九百六十三元五角
上海自來火公司債票	元四萬五千一百兩	洋四萬九千六百二十一元八角八分
上海業廣地產公司債票	元五十萬兩	洋六十四萬三千五百五十七元八角八分
上海虹口公和祥公司債票	元五萬四千七百兩	洋六萬九千六百五十六元四角五分
上海西商總會債票	元二萬零三百兩	洋二萬三千一百四十一元九角九分
上海英法地產公司債票	元六萬七千四百兩	洋七萬八千五百零三元二角二分
上海西旅館公司債票	元八萬零三百兩	洋九萬零四百六十六元五角八分
上海德律風公司債票	元六千三百兩	洋七千七百九十六元五角九分
上海[illegible]司公司債票	元五千四百兩	洋七千四百九十九元九角九分
上海跑馬總會債票	元一萬一千兩	洋一萬三千一百零六元五角
上海福利公司債票	元六千三百兩	洋八千二百四十二元二角一分
上海法國總會債票	元九千二百五十兩	洋一萬二千一百三十九元零九分
各項押款	元一百零三萬六千七百七十六兩二錢三分	洋一百四十五萬三千二百四十四元零一分
	共元三百零七萬八千六百廿六兩二錢三分	共洋三百九十一萬五千二百八十一元一角七分
漢口法國總會債票	漢元四萬三千一百兩	洋六萬二千一百七十二元二角四分
漢口法工部局債票	漢元五萬兩	洋七萬一千五百二十七元七角八分
漢口英工部局債票	漢元五萬兩	洋七萬零三百零一元三角九分
	共漢元十四萬三千一百兩	共洋二十萬四千零零一元四角一分
北京大飯店債票	洋四千六百元	洋四千四百三十元
各項押款	洋三十萬零七千四百八十元零七角一分	洋三十萬零七千四百八十元七角一分
各儲戶會單抵押借款	洋九十五萬九千四百六十八元七角九分	洋九十五萬九千四百六十八元七角九分
	共洋一百廿七萬一千五百四十九元五角	共洋一百廿七萬一千三百七十九元五角
香港大船塢公司債票	港元一萬兩	洋一萬元
天津英工部局債票	津元一萬五千兩	洋二萬一千一百六十元九角一分

總共計洋五百四十二萬一千八百二十二元九角九分

按右列表上之本會財產、均係有息有價、由查帳專家薛邁羅核准、並交滙豐及東方滙理兩銀行、出立收條、代爲保存者、

又按、去年三月間、本會財產表總數、共計三百三十萬四千一百七十五元餘、今年三月爲止之財產總數、共計五百四十二萬一千八百廿二元餘、一年之間、所以突增此二百十餘萬元之鉅數者、皆因中西儲戶踴躍入會之故、推究中西儲戶、所以如是之踴躍入會者、實因咸知本會財產之確實、儲欵保障之穩固而來、**然此鉅額之財產、斷非一朝一夕、空言所能成、皆爲本會十年之間、刻苦經營、而後始有此成績、**既有此成績、然後乃有信用、既有此信用、然後乃有去年一年間之如是發達、今以發達故而財產愈增、即信用愈著、則日後之發達、必且更甚於前、而無可限量、斯固爲已入會諸君所慶幸、而亦爲未入會諸君所宜注意者、故本會不惜再三公布此財產表、以備諸君之研究也、抑本會又願報告於諸君者、本會發出之獎金、依目前情形計算、一年之間、共有一百餘萬元、特獎一項、月有一萬七千餘元、一二三四等獎、月有每種十七個、此皆爲中獎儲戶所得者、諸君苟於此財產之穩固、與獎金之豐富二端、深切考校、則儲蓄於本會之心、不待躊躇而已決矣、此佈、　詳章函索即寄、入會者請向就近分會、或與總會直接、或向華總理韋鴻笙君接洽均可、

上海法租界愛多亞路七號萬國儲蓄會謹啟

瘡瘍

主治

疹子痱子　圈癬皮炮　疥瘡膿瘡　爛腿癩頭　梅毒痔瘡　諸蟲咬傷

諸君如患外症請搽此膏所費有限獲效迅速洵家庭必備之良藥也

索書券

敝公司著有皮病繪圖小册奉送顧客不取分文如欲索閱請將左列書券剪下塡明地址寄下或本人持券來取

請給（時報剪下）兜安氏皮病新篇一册
姓名
省　縣　街

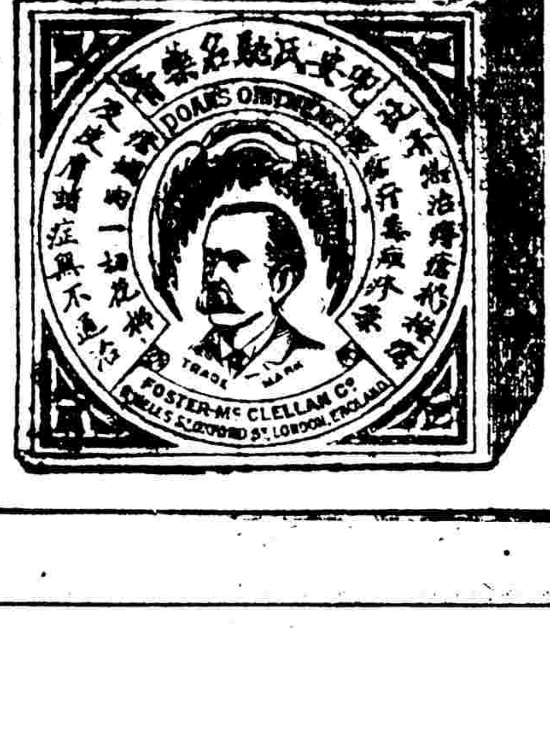

兜安氏馳名藥膏

各埠藥房均有出售每盒洋七角每打洋七元　上海江西路七十一號兜安氏西藥公司啓

本埠新聞

聯太平洋會歡宴福特紀

昨日正午十二時、本埠聯太平洋會假座卡爾登飯店、歡宴該會總董福特氏、及新自檀香山到滬之該會幹事安女士、中西男女各來賓、到者有鍾文耀李登輝許建屏孫仲英趙晉卿許樹屏曾鏞芳梅華銓費吳生李理義馬雷王廷仁夫人趙師復夫人等約六十餘人、由鍾文耀主席、宴終、由主席致開會詞、次由趙晉卿及日總領事船津演說、復次由福特氏演說、演說畢、由費吳生君報告將於本月底返美、關於會務暫請許建屏君參擴、安女士亦有簡單演講、散會時已二時矣、茲將各人演說詞錄下、

▲趙晉卿演詞　中國自數千年來、其人民稱之世界上唯一之文明國、孔孟之教、非但為中國子女所愛之教育、即他國亦有從之者、中國之文學、實有為現時所發明之科學之基礎者、然則為何中國之進化、不能與他國相較違、為何中國在華府會議不能列於五大國哉、總而言之因孤立之故也、中國於八十年前、方始自知所處之地位、以前中國之人民、不知自己所立之地位、但依數千年傳下之紀居習慣而已、近乎門戶開放、始有窺見國外之世界、推緣其故、其最大之障礙、為少與外界接近、互相接近、實為商業之播種與結果、互相接近、為友愛與親善之主要、而可以除去宗教種族文化之界限、昔有一童、問其母曰、為何伊家日用之需、皆取給於一遠處之外國店家、其母答曰、因余與之熟悉耳、童曰、俟後余欲於其隣店購物、其母允之、但翌日此童往鄰店時不能得其所合意之物、乃折往其母向日買物之舖而竟如願以償、乃急行返家、謂母之所言誠然也、夫童因與店舖往來之故、而得使其滿意、極小之交易、且需互相接近、何況欲造就一堅固之商業與經濟上之關係哉、所以最緊要之舉、為計劃種種之方法、以成就一友愛之主義也、聯太平洋會有福特君為領袖即成就此主義之團體也、去年檀島之商務會議、各代表所發之議論、盡極誠懇鼓勵及感動、而國際上之聚會與友誼乃收有良好之成績、希望吾人俱以此主義為念、務使因友愛之精神與交接成就一和平與大同之世界、如有意見則消除之、須求達互相諒解與寬恕之精神、寬恕為孔子與基督之格言、孔子云己所不欲勿施於人、基督云、待人須如待己、望各以此為方針以達所抱之目的、

▲日總領船津演詞　余不預備以長篇之演說、加諸在座諸君、不過表示余個人誠懇之感謝、對於聯太平洋會所得之良好成績而已、本會之宗旨、應當受各國之扶助、而為太平洋潮流、所激盪者尤其當然、蓋其利害實相關係也、去年檀香山之第一次聯太平洋商務會議、太平洋各國之代表得聚集一堂、因此國際上之交誼益行接近、而助互相諒解各國之問題、此種會議、乃極高尚者、且為太平洋諸國之利益起見、當不時召集之、由本會之介紹、可以最行加厚商務上政治之友誼、而事受和平與富庶之快樂、余深信、余云中日二國人民、皆欲達到本會所抱之宗旨一層、即中日二國人民所欲言者也、今中日二國、有意見發生、實屬不幸、深願早日可以消除之、現在流行之多數廣議報告、實為發生意見之源、但由聯太平洋之扶助、余深信者各國互相諒解之時不遠、而東方之二大國、中國及日本當益行親善矣、此項問題、凡同受中日二國發生意見而受有影響之各國、皆當注意者也、茲結束上述之各論、用以顯揚福特先生現在實力之聯太平洋運動以連絡中國日本洋南羣島及非律濱等地、此誠養成親善之偉大事業、而當受各方之極力贊助者也、

▲福特演詞　福特先對於日本方面有所論列、略云、自第一次太平洋商業會議結束後、日本頗注意所謂聯太平洋之事業者、對於總會之各項委員會、均分別自組一支會、為討論與進行之基礎、可略述之、

(一)一九二〇年七月檀島將召集食物保管大會、日本已因此先期組一委員會、計專門家六八人、
(二)太平洋之經濟、日本亦有一委員會、
(三)太平洋物產之科學研究、在日本已設有一委員、
(四)太平洋之魚族保存、(五)政府對聯太平會之經費援助、(六)商業博物院、(七)商會、(八)幣制統一、(九)通信局、(十)商事校、(十一)太平洋之巡游與(十二)太平洋無綫電減低、及(十三)商業公會等問題、日本均各組有委員會、為逐步之研究與規畫云、

次述聯太平洋會對於中國之計劃、頗為詳盡、茲譯錄其原稿如下、聯太平洋會之名譽會長、在中美二國、均為總統、今次在京、特借王正廷晉謁黎元洪、暢談太平洋諸事、鄙人亦欲與孫逸仙談、因目的在徵求各首領之意見、為謀太平洋國人民之幸福、蓋本會之組織完全無政治作用、鄙人在京曾提議組一中國聯太平洋協會、已裴顏惠慶為委員會長、廣州亦將設立委員會、前後之目的、在各省有一同樣之委員會、又在各大城組一聯太平洋俱樂部、此協會與總會共同進行、以增進太平洋民族之友善為第一要義、而各城之俱樂部、則可利用之為組合一全中國之大民意公會之基礎、因各會之目的均同、不外為中國謀幸福、鄙人明年將來滬與青年會費吳生及中國首領、合力創設此全國協會、今擬先在檀島與美國調查二地之辦法、然後來華着手進行、希望不出數月之功、北京上海之俱樂部、可先後成立、同人可每週聚餐一次、過太平洋各人來華者、則邀請與會演說、為人民之意見交換、因總會之設在志於斯、中國協會乃為其支派、聯太平洋上海俱樂部、又為中國協會之一支派、而委員會則不可限於本國人、必需以他太平洋人民、以為國際式之結合、同時可因此而雙方更接也、人民之意見、可因此而能切實發表、至於俱樂部每週聚餐一次、其正式者、簡而易舉、並不耗費、在指定之日、下午十二時半開會演說與聚餐、同時至一時半即告終、各舉其事、上海方面此種俱樂部、決不可少、民族之交際、可以接近一層、駐華之外人可於每週一聚首、而對中國事不生誤會、同時華人對於西人之意見與舉動亦可明瞭、互解、鄙人主張京滬之太平洋國要人、應組一強固之委員會、從事俱樂部之創立、而指定一星期中之某日為聚餐日、此種俱樂部、除上述之特色外、可概括言其利益如左十端、

(一)每週各國人聚餐、為友誼之互解與協力、
(二)得聆太平洋名人之演說、
(三)歡迎名客、
(四)將國家真相報告全球人知之、
(五)使君所居之城市因而得進步、
(六)使本國之商務等利益全球人皆知之、
(七)免去政治宗教之討論、而求共同之同意、
(八)在集會時可養成演說家、為他日出洋之用、
(九)與太平洋國他俱樂部交換演說家、
(十)於每年九月十七日舉行發現太平洋紀念俱樂部之目的、已經共立、而實行者為「吾人督造成一對太平洋之真愛國心因太平洋乃吾人之大世界、」目下計畫、鄙人將赴澳州調查、費吳生則赴美、二人將在華盛頓會合、將結果作一比較、始決辦法、即行函告各地聯太平洋會、如經共決、則二人回中國、可著手分頭成此遠大事業矣、

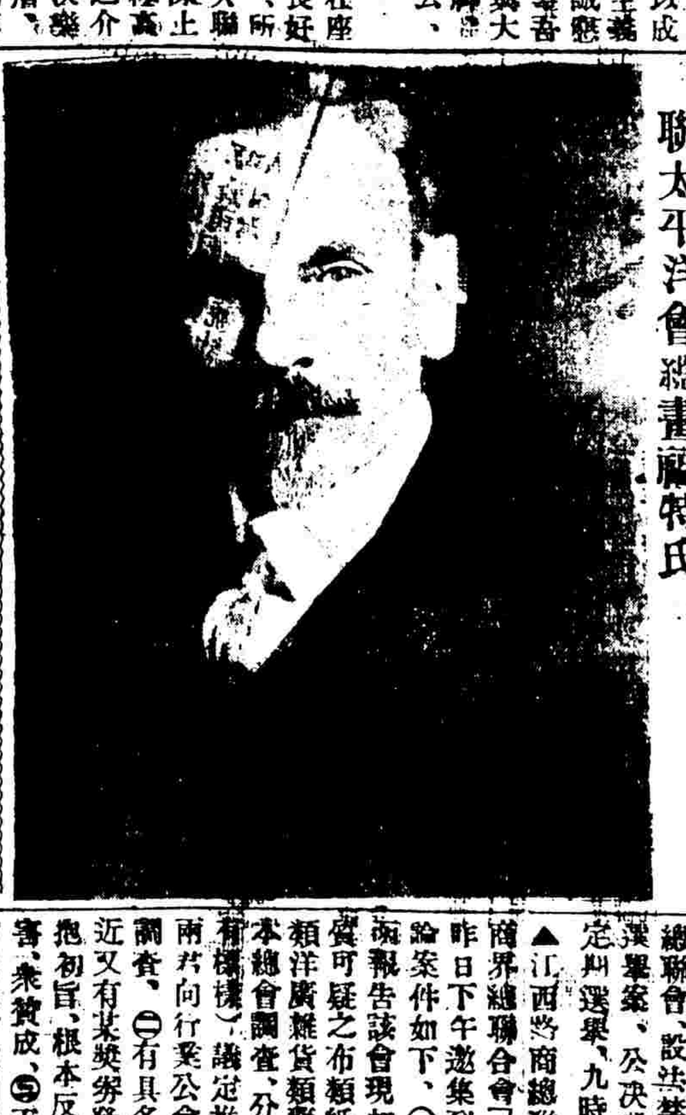

聯太平洋會總董福特氏

和平會議之進行

救國聯合會、於前日午後三時、開委員常會、徐謙主席、報告致全國各界公函、及各處所來函電、並本月份新加入會員六十五人名單畢、旋討論北京現在政局之紛擾、致引起國際共管之議、本會應如何聯合各界、以救危局案、鈕惕生方振武主推代表、分赴各團體接洽發起和平會議事宜、除由董事、委員、及各股幹事担任外、並推定方振武倪無我辛鴻州、葛午莊、鄭乾植、沈華龍、王文漢、宋沛遒、趙毓坤、張開業、十八人為籌備員、定十三日午後五時、開會討論云、

日四大艦昨來滬

日本海軍省、從佐世保調派之第二隊大型驅逐艦桃樫桂柳四艘、由日開至吾國長江、專為對付長沙事件之示威計、該四艦係二等驅逐艦中之最巨者、昨日六時已至上海、每艦各有二十一生的之大砲六尊以上、又七米厘砲及機關砲五尊以上、每艦有海軍兵士官佐等近一百名、此四艦之速率幾較二等巡洋艦尤快、每小時各可行三十海里以上、該四艦、昨到上海後、即在日清碼頭浮標上拋泊、即日便將開赴長江矣、

又函云、到滬之日本二等驅逐艦、樫檜柳桃四艦、每艦有水兵六十八人、合計官佐共三百餘人、聞桃艦艦長少佐福原一郎、柳艦艦長少佐高山中雄、樫艦艦長少佐和田省三、檜艦艦長少佐成田二郎云、

紐約兩博覽社

美國紐約中國物品博覽會、定於本年十月至十一月舉行、上海總商會已接紐約我國張總領事函請與賽在案、茲悉駐滬美國商務參贊、昨又函告紐約第二次商品博覽會、已定於七月二十三日起、至八月三日止、開會十日、分邀各業商選擇出品携美參與、本埠絲繭總公所自接總商會等函知後、以紐約本屆博覽會範圍均大、咸有發展對美貿易之機會、故特決定將上次、運美參與絲綢博覽會之絲繭出品、分送該兩博覽會陳列、並請現在紐約絲商之同業楊君、屆時代表赴會、照料一切云、

各路聯會開會訊

▲美倫里商總聯會（美倫里）　上海各商界總聯合會、昨日舉行星期常會、理事長錢龍章主席、首由余仰聖提議北京政潮發生、王發成蕭效仁成燮春徐運生等均有詳細意見發表、以通電全國由國民自動組織正式合法政府付表決、全體通告、次議長沙案、徐運生請各馬路商可將曉間宜請擊事真相、王發成主張函告日清輪船買辦、蕭效仁附議、均通過、次議整理會務案、主席謂各路商界聯合總會、現亦改為總聯合會、與本會名義相混、應如何解決、又臨城交涉案、應如何進行、均議決、俟委員會討論積極進行、次討論禮路代表胡石泉請、該會可蓋正式圖章證明加入本會、衆均贊成、次議虹口六路來函請催華顧問趕向工部局交涉錫昌鐵廠案、議決函請納稅會辦理、議畢後舉行聚餐散會云、

▲福建路商聯會　昨日(十日)下午八時福建路商界聯合會開緊急會議、職員會員共到五十餘人、由正會長鄔志豪主席、(一)議長沙日兵慘殺我國市民案、衆謂日人橫暴至此、竟在我國內地行兇、吾人若不力圖抵抗、是直為奴隸牛馬、應請各省局、對日嚴重交涉、通電全國迅息內爭、集議統一、共禦外侮、(二)議變相彩票案、公決致函總聯會、設法禁止、(三)議第四屆選舉案、公決調查商號、而後定期選舉、九時半散會、

▲江西路商總聯會　上海各路商界總聯合會(江西路六十號)昨日下午邀集到會議董慎重討論案件如下、(一)瑞安救國會來函報告該會現扣留外埠運往貨貨可疑之布類紙類紗類兩北貨類洋廣雜貨類藥品類多件、請本總會調查、分別對付、(並附清摺)議定推胡仲達陳翊廷兩君向行業公會及各行號詳細調查、(二)有具名陳天一者報告近又有某奬券發現、貴總會須抱初旨、根本反對、以除社會之害、衆贊成、(五)五馬路商聯會及古玩公會來函為湘省慘殺案請由本總會聯絡各公團組織一大規模後援會、並通電全國召集代表、以實力對付、向日抗議案、衆咸謂茲事體大、暫保存經議董會討論辦法云云、

王永泉提械周折

上海兵工廠、前代閩省永造山砲子彈、及各軍用品、被工之潮、遂延北軍入閩、致未起運、現因閩王歸附中央、日前用器械其般、故特派李專員來滬、商運未果、遂致電閩王、王令向政府接洽、要求提回應用、李乘電後、已定日內起程入京、向中央陸軍部、陳明待用孔殷、要求核准照提云、

海軍發餉

現泊本埠之海軍海籌永績建康烈字各艦官長士兵等薪餉、茲由林司令以現屆端陽節、各艦皆須歸還虧欠商鋪賬款、是以籌集現款、業於前日核發該艦等薪餉一個月、以濟軍需、

貨船又在銅沙被劫

榮大字號之劉榮和號沙船於三月中旬、在山東女姑裝載北貨鹹貨來申、駛在外銅沙洋面、突被大幫盜匪切去現洋四百元、及各船夥之衣服行李、並將書民侯仁根及船夥四人用大刀毆打受傷甚重、現侯與船夥在淞醫院調醫、至今尚未出院、不料該號之劉通泰沙船、在申裝載牧隆號等之花衣土布等貨、約值銀四萬餘兩、往福建交卸、於本月二十日、由申起碇出口、亦在銅沙洋面、突來盜船兩艘、將劉船圍住、手執大刀鐵棍蜂擁上船、將各船夥亂擊、被毆受傷者有十餘人、至賬房搜抄計被切去洋七百元、並將布搬去計有二十餘捆、値五千餘金、臨行時將劉船之桅擊碎、幸由何裕興船經過、將船設法拖至淺灘停泊、惟所有受傷船夥送在鎮海醫院醫治、即派郭卸來申、昨將搶切情形、報告號主、

八誌日兵槍殺湘人之公憤

自長沙日人搶殺市民案發生後、本埠各團體憤慨同深、紛電聲援、茲將昨日各界電文彙錄如下、

▲章太炎致湘省各界電　章太炎氏昨為長沙案、致湘省電云、長沙趙省長林議長各議員各法團各師旅長鑒、貴省以收回旅大事件、強排劣貨、具見愛國熱忱、而所慘禍亦在此事、夫權姦在內、勢不能為強國之爭、貴省以獨力支持、雖乳鷄搏狸、情猶可諒、乃何以解決外交、必求之於北京外交部、又請鄂省派艦赴湘、是否借此題目、取消自治、鄙人以為旅大邊圍、何如全湘桑梓、違拒鄰國、何如近抗叛人、舍己芸人、已為失策、借題歸北、更屬厚顏、諸公果無此心、尚期改計、不然、奧謂秦無人也、章炳麟蒸、

▲長浜路商聯會致外部電　長浜路商聯會、為長沙案昨又代電外交部云、「外交部鑒、此次日兵艦伏見號、派兵登陸、槍斃市民二人、負重傷者二十餘人、全國鬨耗、羣情憤慨、似此凶暴行為、實屬違背國際公法、蹂躪我國體人權、此而可忍、國將淪胥、貴部責權所在、豈容膜視、望即提出嚴重交涉、擬懲責任長官加害兵卒及謝罪償邮外、並令該日艦、從速退出國境、以平衆憤、而保國體、迫切陳詞、即希察納、上海長浜路商界聯合會叩眞、

▲東北城商聯會致湘趙電　東北城商業聯合會、昨為湘案致趙恒惕代電云、趙恒惕軍長麾下、此次長沙市民對日外交游行演說、純粹為愛國運動、日艦兵士竟敢兩次上岸擅行槍斃同胞、殘戮華人、莫此為甚、人道何在、公理何在、噩耗傳來、全國髮指、望貴長官注重民意、迅向日人交涉、着令嚴辦兇手、誠懇道歉、厚償損失、撫恤死亡、以殺兇餘、精張義憤、上海東北城商業聯合會諄叩、

中華火柴請放行

上海對日外交市民大會、為中華火柴案、一再調查、昨接上海總商會來函、證明該公司股東陳伯蕃、確未歸化日本、亦無日股、請轉電廈門市民會、將扣留該公司之火柴放行、以免發生危險、市民大會昨已拍電廈門市民會、請其放行矣、

臨城事件之昨日消息

▲商總聯會代表報告　各路商總聯會(美倫里)昨接駐臨代表潘多林寄來報告函云、接初七日函備悉一切、所述救濟被擄幼童一節、弟前日晤見孫洛兩匪代表、據云俱極安康、可舒錦注、昨此間忽謠外票即日可釋、而華票則須備價取贖、後詢溫交涉使、據答並無其事、惟就現狀而論、因軍衣軍餉未到齊、匪徒意見又不一致、故約須十一日可以釋出矣、聞軍衣於八日運到一批、軍餉今日(九日)先到二萬元、本會運來各物、除交救濟會送去外、餘託溫交涉使代送、以求迅速、此間熱不堪言、亦云苦矣、弟已定十二日啓程返滬、一切面陳、匪徒因隊伍編好、故偃土班演戲、慶賀自己做官、聚為中外各票慶賞、大開筵席、日來匪巢正熱鬧之時也云云、

▲總商會赴棗代表返滬　總商會赴棗代表滬少山聞蘭亭二君、已於昨日早車由棗回滬、昨午訪晤方會長、據云此次赴魯、所有救護成績、因種種關係、實遠初願、自與京台魯紳等組織全國救濟會後、一再與官廳洽商、始得會晤匪首、得達送物進山目的、而被擄中西人士之因此得釋者、統計華人四、西人六、最近據負責官長言、業由魯督運到燕費五萬元、一切交涉亦將終了、准十一日可望得西票華票完全釋放、能如此、果屬佳事、然官長派別太多、匪中意見紛歧、難保無變化耳、故予等暫時回會報告、至必要時、尚須赴魯也、茲悉該會定今日午後五時、開慰勞大會、並邀董杏蓀君一同報告赴棗情形云、

▲紅會救護隊由魯返滬　中國紅十字會總辦事處赴魯救護隊之一部、昨晨與總商會代表一齊回滬、據云此往診察病人不下數百餘號、因該處蚊蠅太多、類多瘧症、一經着手、均告痊愈、所携藥品、不敷應用、幸事有解決希望、故先分一小隊回滬、整備各項藥品、續寄棗莊醫隊應用云、

▲同鄉會聯席會慰勞赴魯代表　各省區旅滬同鄉會聯席會、自悉赴棗救護隊長滬少山回滬後、定本星期三(十三)下午四時、開慰勞大會、藉聆報告、並有重要議案討論、業已遍發通告、邀請各會代表出席與會云、

三紗廠股東會（併誌）

▲大生第二紗廠　十一日南通大生第二紡紗廠、繼續在本埠華商紗布交易所開股東年會、依會序董事長報告營業情形、監察人報告帳略後、仍由股東公推董事長張嗇庵君為臨時主席、提議案與一廠同、由主席付表決通過、盛竹書君並加說明、衆股東均一致贊同、遂改選監察人、以李拔可張東甫二君得最多數當選云、

▲大通紗廠　昨日大通紗廠假座總商會常會室開股東常會、朱合江主席、首由監察人王乘臣鬱澄澄報告上年賬略、黃秀高陳濟堂劉屏孫對於賬法略加討論、次即通過、次經理姚錫守報告去年營業概況、因患足疾、不克登塡、委托蘇履吉代表、次提議應否給發前二屆股息、當由劉屏孫代表董事會說明提案旨趣後、施華田毛祝三魏宏聲劉屏孫孫宇晴蘇履吉均有討論大致分照發與改存二項、主席以改存付表決、多數贊成通過、次股東臨時動議、次改選監察人、王秉臣榮梅清魏澄澄得票最多、連舉連任、次多數為毛祝三孫宇晴王文彬云、

▲民生紗廠　華僑路民生紗廠、昨日下午二時、假香港路銀業公會、開第一屆股東大會、其會場秩序如下、(一)公推史君量才主席、(二)總經理徐君采丞、報告營業狀況、全數支付相抵約盈餘五萬餘兩云云、(三)報告賬略、(四)增加股本、由經理說明營業上種種關係、應有添股之必要故特提議、請各股東公決、添加股本銀十五萬兩、儘老股東優先入股、每兩股添加一股、並照股東股本項下、以息作股外、尚需十萬兩左右、如有不足、再另招新股、當經股東多數贊成、一致通過、又定以陰歷算、自五月初一起、限兩個月內招足、(五)公舉杜徵成林咏三君為開匭人、檢查改選監察人票數、李君旭堂得一千九百七十五權、胡肇江君得一千六百九十四權、多數當選、散會已鐘鳴五下矣、

滬柘汽車股東會

滬閔南柘長途汽車公司、前日午後二時、開第二屆股東大會、到會各股東計有二百餘人、由董事長李平書君報告開會宗旨、次由經理李英石君陳述於去年自滬閔段通車後之營業狀況、暨發達情形、再次由監察人喬念椿顧安生二君、報告收支賬略、並分送決算報告書、次即提議建築滬東南柘路線、當由各股東等議決、自閔行之浦南沿浦灘起、至南橋為止、計程二十華里、應將築路工程、先行繼續進行、計需購地築路等項款銀十萬元之譜、照原股份每一股加認半股、(每半股應繳二十五元)須得一次繳足、以陽曆七月十五日為止、此項股份作為優先股、息金常年一分五厘、將來營業發達、其紅利亦比普通股加增三分之一、議畢後、用投票法選舉監察員、開匭得票最多數者、為喬念椿、施安生黃星階朱季安、該四員為當選、次多數者又有四員、張敬甫嚴味蓮王濟亨毛子堅、選畢散會、

滬西之盜案

滬西梅司斐爾路唐家橋租界附近、開設羊肉莊之劉長生家、於前晚十一時三刻、突來暴徒五人、各持利刃鐵棍、砸開大門、一擁而進、袖出利刃、向事主人等嚇禁聲張、當被刦去約計九百元之現洋首飾衣服、事後由失主開單、投報靜安寺捕房、捕頭立飭通班探捕馳拿無着、該探等向事主詢明盜匪面貌及服裝、請東捕頭、通飭各捕房務緝嚴追解究、

開映平民教育片

▲青年會開映

青年協會於昨晚八時在該會圖書館試演烟台平民教育影片參觀者除該會中西職員外、並有熊希齡夫人謝扶雅夫人陶知行諸君等、該片長四千尺、係今年三月間該會特派劉湛恩恩陽初傳若愚三君前往烟台提倡平民教育開辦平民學校數十所、招致學生數千人、其間經過情形、均一一攝入、而游行一節、尤為洋洋大觀、據該片按語謂各處如照烟台進行、則不出十年教育必可普及、聞晏君今日又須赴烟台舉行平民學校畢業禮、並議推廣辦法云、

閘北區域問題

▲接洽已有端倪

閘北區域問題、自經張季直到滬、與何護軍使面商後、雙方讓步、接洽已稍有端倪、惟張尚須召集吳淞商埠局內部人員商量後、始可決定、大致張氏離滬前、必可解決云、

建築跨浦轉橋

浦東與上海、雖祗一水之隔、而航輪過浦、行旅已感不便、且因此浦東市場、未能如浦西之發達、曾有多人建議、擬建築跨浦大橋、以利交通、本埠模範工廠有鑒及此、特囑該廠造機部主任仲學準、從事規劃、並預算建築經費、昨據仲君報告、全部建築費用、不出二百萬元、橋身純用鋼鐵、中段用板木鋪墊、以便輪舟來往、隨時旋轉建橋地點、則以董家渡為最低、因浦江面積、以此處為最狹云、

叫莊停止叫貨

▲因端節結束賬目

本埠元芳公平怡和等、洋布叫莊洋行、已於日前停止叫貨、因漢幫甯幫蘇幫莊客、及本埠店號、以端節轉瞬即屆、咸欲結東賬目、以清手續、一俟過節、再當定期開叫云、

何使昨日宴客

何護軍使、昨日午刻在公署設筵宴客、受邀者有張季直黃任之沈信卿方椒伯史量才聶雲台等十餘君、袁觀瀾君以預約熊秉三夫人於下午一時蒞寶山講演教育、須陪同前往、未能赴宴、

湯節之又一次解押

女子席上珍、自縊畢命案內、被告湯節之已奉上海地方審檢廳訊供判押候示、又有人在法公堂票控湯節之不付票款、請求究追曾奉法公堂函致法庭、將湯提往公堂對質等、手續未清、改期再審、湯則仍送回法庭管押在案、昨日上午九時許、由檢察長委派蕭檢察官、持文牽同長警、由押所將湯提出、解至法租界總巡捕房、票明捕頭、遂在該捕房樓上招待室等候、旋由在法公堂控湯不付票款案內原告所邀之律師、及湯節之代表律師、先後到來、與湯節之討論良久、然後由蕭檢察官向捕頭陳述畢、即將湯節之仍帶回檢廳、車檢長諭令收押、俟該公堂開審有日、再行解往備質

省議補助費問題

▲省議員提議撤消

江蘇省議會議員陳允元、王詠梅仲洲駐闋臧、康皓、張長華等、提出議案、請撤銷淞滬警察廳省款補助經費、其理由謂該廳經費、已由國稅項下列支四十九萬五千九百元、何以尚須省款彌補、事出兩歧、其屬無謂、應請撤銷云云、

縣商會談話會（改期）

上海縣商會、前日開常會、該會副會長姚慕蓮因事未到、遂改開談話會、由正會長姚紫石為主席、將近時各機關函件宣布畢、所有議案因無甚重要、略事提議、規入下屆常會期內、當衆公決、

蘇省童子軍聯會

▲幹事員會之議決案

江蘇童子軍聯合會、於前日(十日)開幹事員會、到者沈信卿、章伯寅、張寄周、章君疇、戴企留、諸君、議決各案如下、(一)籌備本屆常會事件、(議決)七月二十一日上午十時開大會前一日開幹事員會、並審查提議案、八月一日開教練員會、二日開大會、(二)提議本會歷屆常會各處提議案、有臨時提出、未查本會經過情形、致大會空費時間討論者、本年應先開幹事員會一次、審查提案、以免有先後抵觸之虞、並節省大會時間、(議決)通過、通告各縣聯合會及各團、本年大會、已定八月一二兩日開會、如有提案、應請於七月二十五日以前、寄到本會、以便審查、(三)籌辦暑期專科講習所事件、(議決)公推姚薛審君為主任、請即日籌劃一切、講習期二星期至三星期、於七月中開辦、科目依據從前擬定之游泳、消防、救護、(搖船)公共衛生、氣象、罪學、無線電報、汽車、道路工程、等十種、請姚君會同李啓藩君酌請教員、(四)程季枚君函稱本屆蘇常道區會操、吳縣聯合會正副會長及正副總教練員、主持一切、頗為熱心、請各贈感謝章一枚、以資鼓勵、(議決)照贈、惟章伯寅君在席聲明、本係分內應辦之事、且事前並不在蘇籌備、特辭感謝章、即據復程君、(五)川沙縣立高等小學來函、提議童子軍列為高級小學必修科、(議決)提交大會討論、(六)金山丹徒兩童子軍聯合會、均函報組織成立、應否承認、(七)顧良楨君函報考驗東台安豐市立高小童子軍情形、應否承認、(議決)承認、(八)淮安二區第一高等小學函報組織童子軍團、請派員考驗、(議決)非請顧良楨君前往考驗、(九)上海同善義務學校組織童子軍、函請派員考驗、(議決)復以應向上海縣童子軍會報請考驗、(十)張寄周君提議三事、(甲)教練員徽章應隨教練員證書發給、隊員初級本級徽章、應隨隊員証書由縣會發給、並得酌收徽章費、以示鄭重(議決)提交大會討論、(乙)褒狀簡則、業已通過、褒狀應即付印、以便實行、(議決)即付印、(丙)請將幹事會常會議決案、油印報告各縣聯合會、以通消息、(議決)照辦

納稅華人會選舉理事

▲簡照南等九人當選

上海公共租界納稅華人會、昨日繼續舉行開票禮、上午九時起、仍有多人陸續前來報票、至十二時截止投票、由監票員將票箱加封保管、下午一時、正式舉行開票禮、許交涉員、(代表劉雲舫)各同鄉會會董、各馬路商界聯合會代表、該會理事、及臨時職員監票員檢票員等二百五十餘人、均參與盛典、開會後由交涉員代表啓封票箱、實計投到票數五百七十九票、內廢票八張、當由監票員查驗無誤、即由該會理事長方椒伯君將選舉規則宣讀一過、並會集各職員、討論開票手續畢、遂由檢票員、照章分組檢票、至四時三十分開票完竣、計選出新理事九人、候補理事九人、全場拍掌、開票畢、由方理事長選舉委員袁近初等申謝各會代表、并述此後華市民與理事應協力共謀界內市政之進步等、末即茶點攝影散會、本屆當選各理事姓名如下、(當選新理事九人)簡照南、徐乾麟、余日章、孫雲台、吳蘊齋、羅芹三、謝伯殳、朱廣石、袁錫初、(候補理事)王仙華、孫鐵卿、穆藕初、盛竹書、陳光甫、

萬國賽槍會年賽

上海萬國賽槍會、第二十二週大賽槍、已於上月十九、二十、二十六、及二十七日、四天賽畢、其比賽章程、課程、獎品等、迭記前報、茲悉各國到場賽員、共有九十五人之多、於比賽期內、由該會各國董事輪流抽籤編號及督察一切、並由該會董事先期函請商團華隊胡筠秋隊長、商派幹練人員十人、爲記分員、茲將得獎人員轉揭曉於後、總分第一、司皐、二關生、三伊豫一郎、四王衍勛、五你爾、第一種比賽、(愛泯級)第一劉姆生、二韓根司、三蘭札司脫、(愛級)第一楊仲韓、二退鐵、三毛客、(皮級)第一司來脫、二惠生、三富希買、(西級)第一台而、二克督士、三果得敗海、(地級)第一梁鼎銘、二甘、三喬司夫、第二種比賽、(愛泯級)第一行一色彥太郎、二鈕立爾、三陳景塘、(愛泯)第一司皐、二好來、三關來、(皮級)第一獎納、二寫門、三可賓、(西級)第一李玉書、二果得敗海、三季來(地級)第一吳潤身、二果姆司、三愛去爾拉索、(未完)

俄僑局請欵未准

上海俄僑通商事務局、近以俄僑來滬日衆、事務殷繁、經費支絀、前曾呈請政府、分撥關稅押欵若干、以充局費、茲聞該局昨接外交部批令、礙難分撥云

日郵船發賣周遊券

上海日日新聞云、日本郵船會社上海支店、每年至夏季、照例發賣一種上海日本間之周遊券、今又開始發賣、其期限定於六月十五日起、可用三個月、但仍以一等船客爲限、其價爲上海門司間九十五元、上海神戶間一百二十元、上海橫濱間一百四十元、上海長崎間七十五元云、

新閘橋現狀危險

▲擬在鄰近添築水泥橋

新閘橋因建築已久、重車往來過多、汽車經過、橋面已有動搖、頗爲危險、近復因新垃圾橋改建、以故車輛之繞道、改由新閘橋通行者尤多、滬北工巡捐局前派華洋工程師至該地考察、以得補救之法、但據工程師考察結果、除另行拆造外、別無救濟之法、惟拆造經費、爲數甚鉅、故現決擬在鄰近添築水泥橋(仿四川路橋式)一座、所有重車、均可改由此橋經過、該項橋梁之建築費、業由工程師估計、約需洋八萬元至九萬元、惟工巡捐局方面、無此的欵、故擬商諸米及麵粉兩業、設法籌募、以便早日告成云、

惠工債務案定期開審

惠工銀行董事李瑞九等被控一案、已定十四日開審、茲將惠工債權團通告錄下、「爲通告事、據代表律師聲稱、本案定期禮拜四(即六月十四日)上午八時續審、爲特通告各存戶、希屆時前往旁聽、以壯聲勢、因此審係被告交保後第一次開審、必有一番嚴厲辯論、故到堂人數宜多、並宜顯出勞工本色、俾代表律師可以陳述苦況、是爲至要、此致各儲戶公鑒、惠工儲蓄債權團啓、十一日、」

八路商聯會成立紀

閘北寶山縣境、八路商界聯合會、昨日(星期日)假中興路安徽旅滬祁門同鄉會、開成立會、到會來賓會員等、共有一百餘人、首推吳仲裔君爲臨時主席、次由臨時會長馬韓石君報告經過情形、次俞宗周、張良輔等相繼演說、三時許啓匭、選出正會長顧紫霞君、副會長朱愷儔、張梅軒二君、並推舉文牘朱企民、會計庶新銓、庶務張炳南、交際吳仲裔等四人、調查黃賢卿等七人、幹事張元相、張葆榮、議員陸錫恩等十五人、董事張良輔等十九人、五時餘攝影茶點而散、

浦東火後爭挖房屋

浦東爛泥渡鎭近年以來、市廛繁盛、人烟稠密、致房租亦隨之增漲、此次焚燒後、連日爭挖房屋者、絡繹不絕、暗潮頗烈、聞每間須挖費二三百兩不等、而大街轉角、尙不祇此數云、

房屋加租糾葛彙誌

▲善樂里　法租界巨遽路善樂里、東西兩等房屋、曾於前昨兩年、一再加租、房主施姓、亦有三年內不加租之表示、詎該房主近託某洋行出面收租、忽於本月通告、自夏歷五月初一日起、每幢再加租一元半、如不允認即行遷讓等語、現由該里房客聯合會籌商多次、請願房主暫免加租、倘至不獲已時、則惟有稟求法公堂、維持貧民生計云、

▲存仁里　存仁里市屋爲老沙渡洋行所有、年來屢次加租、居民不勝其苦、近又欲每幢加洋一圓二角至二元四角不等、當由公衆假三十九號達君處開非租聯合會議、一致堅持、向該行請願云、

▲福興里　福興里房客昨致房主函云、前接貴房主通告、限自陰歷五月份起每幢房屋加租二元及一元五角一節、奈本里所住房客、大都屬挑背負、之苦力工人、何能勝此額外重租、請將此次加租、完全取消、以顧念主客情誼、而維貧民生計云云、

猪行代表判罰釋放

呆猪煞油案內被松滬護軍使署拘押七猪行代表、候傳該源大等七猪行主到署、再行核辦、而各猪行主畏懼避匿租界、茲聞此案被押代表、業經軍署判罰釋放云、

米行經理捲逃巨欵

南市豆市街鴻盛米行本年正月間雇用嘉興人金鑑廷爲銀錢總賬房、至今祇四月、不料金前日晚間乘行中各友睡後、即將賬箱所有之銀洋、席捲而逃、迨至翌日該行經理陳靜如至行見金午膳尙未至行、故將賬箱檢查、所有銀洋、一無存在、檢點共被捲去八千餘元、尙有錢元往來摺子一個、陳得悉後、即派人四處招尋、聞金係乾元莊經理朱某等所介紹、當向朱追究矣、

福泰德號倒閉續誌

滬南豆市街業盛里口福泰德雜糧號、近因周轉不靈、頓行擱淺一事、茲聞昨日各該債權人、向司賬程明鈞尋交經理曹振卿無着、遂將程扭入二區警察署、請爲拘留、既而仍着原告帶出、以待限令尋交經理到來、以憑清理、

兩俄人之凶橫

俄國人阿根福諾夫曲可夫等兩人、昨午在閘北天通菴地方天興館飯店果腹、追食畢惠賬、應需二角六十文、詎阿根福諾夫僅給小洋一角、即大踏步而出、該店主周錦榮、出外追赶、向之理論、不料阿根福諾夫等、順取皮匠担之扁担、行凶亂擊、致傷行人翁大東、及黃包車夫徐維江等頭額手臂等處、受傷極重、當由巡警到來、將兩俄拘獲、連同傷者及周錦榮、併解五區警署、訊得翁徐二人、受傷非輕、立送濟生醫院醫治、一面備文將阿根福諾夫曲可夫二人、並周轉送地檢廳訊辦、下午檢察官預審一過、判兩俄人分別收押、周錦榮斥退、候詰該院察看翁徐傷勢若何、再行核辦、

曹家渡鬨槍鬭毆案

本月九號上午十時許、有蔣克琴、許阿三二人、在曹家渡與家宅地方小便、當被泉根所阻、張等不服、則互相鬥毆、後蔣等受辱不甘、遂糾同流氓張懷勝等廿餘人、前來報復、乃泉根亦糾同業悼山、徐小和尙等多人、各懷手槍、互相對敵、因泉根方面人數不足、以致寡不敵衆、即袖出手槍開放數響、彈中張懷勝之腿部、並流彈擊傷行路小孩徐銀寶、事後由該管靜安寺捕房聞警、飭探前往拘獲蔣克琴、許阿三二名、開槍人業已逃逸、當將蔣許二人拘入捕房管押、並將受傷人車送醫院、將彈取出、並無大碍、即據探捕將許解送公堂、並稱受傷人現尙在醫院、要求展期再訊、蒙正副讞員核供、商之英副領事、判兩被告還押、候原告傷愈再訊、

箱尸案通緝凶手

松滬警察廳、近准上海地方檢察廳函、請通緝勒斃女屍凶手、函云日前據縣屬二十七保八十二圖地保陸燮占報稱、竊圖內勞勃生路英華里後面小浜北首荒地上、有木箱一只、內貯女屍、現已腐爛、請往相驗等情到廳、當即前往該荒地上勘得有小脚女屍一具、(中略)委係生前被勒身死、塡格附卷、屍由地保埋葬各在案、查此案該女被人繩勒斃命、情節甚重、兇犯尙未查明拘辦、除飭令警嚴查緝外、函請查照轉令各區一律查緝兇犯、解廳訊究、

捲逃鉅欵之淫婦

某銀行副行長、住中華路、其妻朱氏、近來在外作不端之事、被陸看破、不准外出、詎朱氏前日將金飾現洋共值一萬餘金、席捲逃去、某得悉派人至車站輪埠偵查、至今五日、尙無着落、

丁德甫自縊身死

鎭江人丁德甫、現年四十二歲、昔在滬城開設鞋底作、嗣因營業失敗、將店閉歇、現居西門外大吉路南牌樓路三十七號門牌、擺設皮匠攤、家有一妻一妾、茲因李氏染病、日久不愈、兼之生意清淡、現屆端節在即、是以丁遂抱厭世主義、乃於前晚乘人不備、解帶懸樑、自縊而死、迨家人察覺、往救不及、昨晨爲該管二區警署查悉、立飭地保、投報地方檢察廳蒐請相驗、未幾又據婦人丁周氏偕弟周勝榮投案稟稱、已死丁德甫爲小婦人之夫、迺因生計困難、出此短見、與人無尤、爲此來案要求免驗、自願棺殮、車檢察長據稟後、諭飭靜候核辦、

公共公廨訊案彙誌

早堂由俞襄讞與美副領事訊理、㊀呂岳泉等控朱斯蒂律師請求給諭執行已故戚純芳遺囑案、堂諭、辦理遺囑蓋印後、當庭發還、照片附卷、㊁吳振之延高露玲律師控馬汝霖等欠往來賬銀案、被告延梅勵禮律師代辯、堂諭候會商堂諭宣布、㊂姚叔英控康年人壽保險公司不賠保險費洋一千元案、堂諭准予提面威一個月內供書、㊃長豐行延羅傑律師控包子振吳祥麟欠花生油價銀二萬六千八百餘兩、又定貨不出損失銀三萬兩案、堂諭江輔倫既加入被告地位、應予飭傳、限十日內到案、否則公示送達、再限十四天投案候訊、若逾限不到、即將此案訂期由兩造律師辯論再核、第三公堂、由陸襄讞與日副領事會訊、㊀陳友文請求執管已故陳裕田遺產案、堂諭陳程氏請求未領照准仍照三月五日及四月三十日之堂諭執行、○晚堂由陸襄讞與美副領事會訊、㊀陳桂記控顧耕堂顧阿狗欠房租洋案、堂諭限被告於一個月內遷讓、被告呈堂之三個月房租、交原告領去、倘不遵諭、即行押遷、㊁梁華標控三綏堂欠房租洋案、堂諭着被告於七天內、將房屋租付清、並限於一個月內遷讓、逾期押遷、㊂張仰廉控張鳳翔不還田單案、堂諭着報十四天傳被告到案候訊、

▲介紹新刊　中華書局出版之遊記保衛鄂謝彬先生奉命調查新疆阿爾泰特別區時公餘之作書係日記體實時四百餘七日行程四萬六千餘里於所經觀察所及將富寶藏未經開發之新疆凡財政吏治軍政國防教育實業外交交通邊防等詳載靡遺且於財政對界諸問題條陳意見山川河流相沿爲地理家所錯誤者亦經糾正不少頗有價値非尋常遊記風景錄記古蹟之遊記可比

時評

聯太平洋會歡宴會有感　(靑)

聯太平洋會之設立、所以聯合太平洋各國而共謀發展其商業與經濟之關係、其用意固甚善也、無如國人對此殊鮮注意、而與外界又少接近、以致商業仍甚疲滯而罕活動之機、昨日聯太平洋會之歡宴會、福特氏對於我國之計畫言之頗爲詳盡、此實國人所應亟起而自勉者也、惟一聆日總領事船津氏之演說、吾又不禁感慨系之矣、船津氏之演詞大致可分三層、首述聯太平洋會議之利益與必要、次謂中日兩國發生意見實屬不幸、末言中日兩國當益行親善云云、夫太平洋各國方在日謀經濟合作互相協助之際、而素稱唇齒相依之中日二國忽發生經濟絕交之現象、以云不幸、誠不幸矣、惟吾所不能已於言者、吾國之採經濟絕交政策、乃基於日人之不允交還旅大、非得已也、日人苟能諦顧其政府交還旅大、則意見自消、而親善隨之矣、乃日人不察、徒思以高壓強迫爲務、如宜昌之案未了、長沙事件又起、以此而言親善、無怪去親善愈遠矣、然則日人苟有親善之誠心者、其亦知所返乎、

徵求塡字

頭獎一名　得洋一百元

二獎一名　得洋五十元

三獎一名　得洋念五元

四獎七名　各得洋五元

凡有志預此塡字比賽者宜讀此布告並下列之章程

本欄定於陰歷四月廿九日即六月十三號截止如於該日午後送到之答案即作爲無效所有獎金計第一獎一名洋一百元第二獎一名洋五十元第三獎一名洋二十五元第四獎七名每名得洋五元此項獎金當於截止之翌日遞交得獎之人所有已收到之答案數百封鄙人已全數登冊並按次列表倘此數百人中對於六處空白一一答對無誤者尙無其人按照現時所收到之答案其最佳者祇能猜中三項如至截止之日無人猜中四項者則一等獎即給與此猜中三項之人二等獎給與次優者其餘八獎以此類推

閱報諸君之機會已到盍不試奮此第一獎或其餘獎金所有空白之六處乃最後顯易猜者投稿人略爲思索並一覽投稿條例儘可射中第一獎但大多數投稿人於以上二節不加之意故答案中違背投稿條例者不一而足此稀答案即無得獎希望故鄙人再將投稿人應加注意各點再行聲述如左

(一)投稿人先須細閱此小說將空白之處共計六處須一一塡寫如僅塡寫五處而遺漏一處則此五處即使射中亦屬無效

(二)投稿人須將小說剪下塡字後並將姓名住址等塡寫明白切勿附加信函或別種文字於答案之後

(三)每一答案須附郵票三分不可使郵票黏在紙上如同時投五六答案而僅附郵票三分即作無效現有多數答案均不遵此條例嗣行宜再作一度之試驗

(四)此次徵求塡字之宗旨乃須試探閱者之心理然多數答案皆不合格譬如問北京病家所患之病有多人答稱某症此稱答案當然無效投稿人應精[illegible]症爲猩紅熱或霍亂天花痢疾等等再如某先生致電廣東某君僅有塡寫某某二字者亦屬無謂投稿人當確實指明其人姓名或辦事機關或行號之名

(五)投稿人尙有時機可以改正前稿獎金當由時報擔保於陰歷五月一日給與四月二十九日寄到答案最優之人但投稿人須確遵所定條例不可逾越也

畢世澤啓

旅行記

上海富商王先文君、年四十二歲、作事甚勤、但身體頗弱、醫生勸伊出外遊歷、乃於三月間乘坐火車前往南京、及至、進一店舖、買得　　、甚爲合意、於是渡揚子江、　　在輪渡中、遇見知友、王君甚富、即將南京所購之物、贈以若干、友極愛之、二人遂在浦口同乘火車北上、未及濟南、王君染病、即在該處下車、欲延名醫調治、遂電致北京陳醫生、速來濟南、但醫生覆電、謂此時不能離京、爲有病人染得　　所阻、幸而王先文君未幾病已全愈、身體亦健、遂赴洛陽見　　、俾知軍隊之動作如何、此人告以無意率師征粤、王君立將此事飛電報告廣東　　、粤人聞之、欣慰非常、以可免兵革之災也、於是王君束裝、即回上海、計到上海之期、爲　月　日、云、

投稿條例

㊀投稿人須將上項小說內空白之處(共計六處)一一塡寫殘缺作爲無效

㊁投稿人須將此報紙剪下寄與上海時報館徵求塡字信箱轉畢世澤君收

㊂投稿人須將郵票三分附入投稿信內空函作爲無效

㊃投稿人須在空白處塡寫清楚塗改作爲無效

㊄投稿人須將此報紙剪下寄與畢君若用他種紙張即塡寫合格亦作無效

㊅投稿人須將姓名職業及通信地址繕寫明白

一、姓名

二、職業

三、通信處

上海名醫一覽表

姓名	科別	診所	時間	電話	住址	備註
佘潤之	內外科兼喉科	英界馬立司淡水路對面高陞里七五號	門診上午十時起三時止逾期出診	西三八三三		
吳宗慶	內外各科	篠崎醫院	自上午九時至下午二時	北七四五 一〇七七	虹口蓬路六十八號	本院有專門醫生六名外科診病初診二元
陳滋	眼科專家	芝罘路一號上海眼科醫院	上午九時至下午五時星期日下午停診	中央五七七六	芝罘路貴州路轉角一號	設有養病室
鄭灼臣	牙科專家	漢口路二百五十三號	每日上午九時下午五時	中央二七一三	橫浜橋福德里三十二號	
孫志英	產婦專科女醫生	五福弄一號	隨請隨到	中三一六〇		
臧伯庸	內外科	愛多亞路伯庸醫院	上午十時至五時門診五時以後出診	中央一六二四		
葉遜伯	內外科花柳科	派克路益壽里一七八號	上午九至十一門診下午二至六出診	西二三〇七	派克路益壽里一七八	注射六〇六並有專治花柳各種血清急診隨到
劉濟之 叔綱	內外各科	中江醫院	上午八時至下午十時急病隨請隨到	西二七三〇	法界霞飛路芝康里西首	本院兼設產科及戒烟專科人工太陽燈電氣等理學的療法
席時泰	內外科皮膚花柳科	三馬路大新街口中法大藥房	每日上午十時至十二時	中央二一〇七	北浙江路華安坊二弄	下午一時至六時在福康醫院電話北二三二四
袁掃梅	花柳皮膚科內外各科	新世界西首新康里一百〇六號滬江醫院	上午九時至十二下午一至五時出診五時後	中央七三〇六		門診一元出診五元急症隨請隨到貧病不計
李郁星 才泉	牙科	北四川路七號	上午九時至十二下午一時至六時	北三三三八	同診所	電機治療
顧南羣	內外科花柳科	一南市小南門南洋醫院 一英界三馬路石路東五二號	上午九時至十二時下午四時至六時	南市電話三五八 北市中央五四五四	小南門南洋醫院	出診除深夜及規定時間外均可
陳典謨	小兒專科	北四川路武昌路口海甯醫院	上午九時至十二時下午一時至六時	電話北一九八九	住宅海寧路崇善里九十九號	日本東京帝國大學醫科大學畢業東京醫科大學兒科教室醫員
談浚民	統治各科	西門中華路惠人醫院 林蔭路三興里九號	上午九時至下午二時下午二時至四時		西門林蔭路教育會旁三興里九十號	門診一元出診五元急症隨請隨到貧病診金免費
廖煥章	花柳瘍痧外科腎虧肺病內科	中和醫院	院診上午八時至下午六時出診急症隨請隨到	北二六七七	老靶子路六十七號洋房	留學美國專門研究大X光電機送臟腑症柏男瞽明如指掌治療肺癆頸石刀針痳症

柏男醫生遷移

產科婦科兒科專家兼治內外科柏男醫學博士診所今已遷至仁記路念五號中孚銀行新屋電話中央一千一百念九號照常應診住宅遷至法租界格羅先路杜美路轉角三十四號電話西二千六百五十一號特此申明

診察時間　上午十一點至一點　下午四點至六點

天蟾舞台四月念八夜戲(價目) 花樓一元 特廳八角 優等包廂一元 官廳八角 頭等角 三層十 四等百 花廳四角 三等角 一層十 二等角 電話中央二九三〇七

馬崑山 焦寶奎 李雲峯 陸紅冰 陳永奎 宋玉珊 孟鴻茂 劉榮昇 劉慧琴 芙蓉草 常春恒 劉筱衡 溫小培 筱楊猴 劉榮萱 彭春珊 何英奎 馬義蘭 郭小福 李祥雲 張慶龍 廖連卿

疊彩初次啓演七本包公出世狸貓換太子

大舞臺四月念八夜戲 准演新排宋朝歷史幻術機關佈景新戲 (價目注意)特廂一元 特等八角 二等五角 三層三角 包廂三角

陳嘉璘 于振廷 張德奎 李勝奎 碧桂 金張 艷芬 殷春虎 郭春華 張春海 賈璧雲 毛韻珂 郭春華 小達子 陳月樓 李春虎 殷瑞亭 趙如泉 高慶奎 姚俊卿 陳月樓 孫少堂

戰鐵公雞 三本 武家坡 惡虎村 賣油郎 請宋靈 全本 巧施 諸葛 胭粉計 亮

新舞台四月念八夜戲(價目) 二等一角 頭等二角 廂廳三角 月樓四角

倪金利 劉漢森 趙君甫 劉漢臣 鍾鳳林 邱治雲 趙文連 夏月潤 趙君玉 夏月珊 周鳳文 汪優游 夏月華 曹甫臣 許奎官 查天影 王九林 劉振廷

廿一本濟公活佛

亦舞臺 三馬路大新街 四月念八夜戲 (價目注意) 特別廳八角 特別包廂八角 頭等正廳四角 二等正廳二角 中央電話千一六六四號

閻海山 張德俊 吳品仙 秋月 高亭 張 鬻 馮子和 張德俊 三麻子 齊廷奎 李金茂 楊瑞亭 徐甫亭 張德俊 諸茹香 劉振庭 王連浦 譚富英 馮春奎

九更天 寶蓮燈 送酒 親家 溫酒斬華雄 全本目蓮救母 真假金蓮 打鼓罵曹

北市開封路 春華舞臺四月念八夜戲 價目注意 特七角 頭三角 二二角 特五角 頭二角 二二角 電話二九五六號

牡丹 小 鳳 李人俊 韓長寶 佟慶喜 劉玉賣 琴麻 寶 應 蓮子(小三) 綠牡丹 李吉瑞 羅筱寶 趙洪林 羅牡丹 綠筱寶 (李)(吉)(瑞)

放牛 八大鎚 絨花 戰長沙 黃鶴樓 虎村 武家坡 全本獨木關 薛仁貴月嘆病床安殿寶

丹桂第一台四月念八夜戲價目 注意特別包廂七角 頭等正廳五角 上層包廂三角 二等正廳三角 一等二角 二等一角

二本

呼延慶出世

廣舞臺聘請廣東大榮華第一班四月念八夜戲

(日戲) 下卷 譬人諸 雨露 御盜馬 偷祭元妃柳 禪門證 恨果 父子喜 重逢

夜戲 萬古佳人 頭卷 肖麗康君編演 全班名伶頭場拍演至尾

(價目) 優等大洋一元 特等大洋八角 頭等大洋六角 二等小洋四角

法界共舞台男女合演四月念八夜戲價目 注意八角樓包 六角特包 六角官廳 五角特廳 三角頭廳 二角二廳 三角三層 三角三位

小琴仙 王益芳 張雲仙 諸菊芬 王文祥 小孟七 李桂芳 林樹掃 李桂下 秀連 森寶 英 菊 曹 粉 義 花 彩霞 陳德 張祿 薛銀 苗春 勝 祥月 劉影 松亭 玉 金 高仙 少 禿 梅 小 扁

蟠蜡(頭查)(狀元譜) 松書環套陰陽河 未央宮 逍遙津 貴妃醉酒

新世界

義記

泥城橋南北兩部地道交通 門票小洋二角電梯小洋三角西菜券大洋一元門票在內

招登廣告 本世界交通便利游客衆多廣告收效之宏非他處所能及如荷賜登請向廣告部接洽

▲南北會館游藝大會 京韻大鼓 小黑姑娘 女子京韻 大鼓 李品一 玉 吳 遠 娘 玉姑娘 晚香 玉 雙簧 李娘 特別技藝 幻術 八人 實 勝 盧 南方戲法 拉 京韻 鄭德成 大鼓 王 雙鳳 大飛叉 ◎財神大會又要出現了 本世界北部財神的豐碑現因各界來函要求定於五月中起宴待財神

▲北部自由廳樓上新自由廳 表演古吳 達社 日 偷妻換妻 夜 今年兩度 歡笑 新九更天 財神大會 軼事 北部游行 以娛游客 每逢星期日夜在 賽會兩星特色的

古裝蘇灘 女子蘇灘 葉如玉 費西冷 日夜唱招 春香闊 學 別有各式儀仗中 西洋樂隊陰皂隸特 如行 串 叔 串 戲 大羅仙女騎驢和 合二仙三星八仙贊

▲北部第二劇場 寬宴雅集 日夜 獄 前本 鬧 二本 鬥 大本 換 高 空 蹺 箱 各 戲 吃 並 火 加 蚌 鈔 殼 精 香 龍 聚 舟 寶 盆 拾 奇 八

滑稽最新笑片 怪異偵古 探長片 殭屍 捕盜記 共念三 十一 三 二 四 本 六 本 本

▲北部 三層 改良 王 串曲 新 小 施 鬧 亭 日夜 出 酒 鈸 燈 錢 燈 五彩 大 龍 燈 及 大 轎 車 上 扎 全 本 狸 貓 換 太 子 栩 栩 欲 活 計

▲南部 二層 四明 小文賦 文戲 日演 康 集 昌 夜演 中西 魔術 ◎ 真 悟 秋 香 三 送 吃 茶 醋 而 尤 特 色 者 如 達

無錫班 劉召庭 李廷秀 日夜 寶 珍 妹 珠 成 塔 親 刑 蒸 玉 小 饅 新 頭 與 胡 國 珍

▲南部第一劇場 南部樓下 扮 演 湖 船 費 西 冷 扮

大京班 何學明 張鑑儲 悲韜 中元狀 法門寺 法門寺 美花香 趙月樓 天寶福 茂州廟 審刺客 春香鬧學 倒 翁 老 爺 所 扮 各 戲 均 係 著 名 拿 手 莫 不 令 人 發 笑 外 加 價 值 數 萬 之 白 玉 茶 箱 一 解 糧 官 吃 夜 壺 水 的

▲南部三層樓 副尚有各種燈彩五

說書 名家 彈詞 說書 名家 石 秀 金 小 峯 亭 雙 珠 小 兆 麟 五 三 球 國 志 周 玉 泉 文 武 香 傳 彈 詞 名 家 大 彈 詞 名 家 說 書 名 家 何 魏 鈺 卿 受 良 珍 三 國 志 早 臨 欣 賞 以 廣 眼 界 是 幸 光 十 色 燦 爛 奪 目 一 儀 佚 備 完 善 即 行 起 塔 賽 珠 球 香 時 務 請 各 界

小世界

在上海新北門內

中國模範游藝場

門券每位小洋一角 北電話南市 中央四四六九 二十七號 百三十 北來車輛直達門口免查照會

▲第一層大京班 桃花源 春來 蓋走麥城 劉蓋黃沈 禹臣 盛蓋 鮮月 黃 亭少 邱李劉小 走麥城 雙珠 鳳 水 關 天 邱 成 德 李 君 玉 劉 甫 田 小 黑 燈 七最宜 碗 風 消 生 暑 良 的結晶 桑心血

第一層影戲 偵探長片 南北 戲法 化 妝 ▲說法雜要場 周杏泉 王玉林 田永奎 李寶廷 雙 寶 ▲第二層四明文戲 小金蘭 沈春林 美 玉 全 班 員 全 體 小桂寶 沈 小 阿 生 員 綉 花 鞋 打 窯 樓

▲改良申曲場 邵文濱 沈桂林 花月英 化妝演唱 日夜 藍衫記 燒香十訓 ▲灘簧歐魔術場 張素蘭 菊笙 葉月蘭 男女蘇灘 胡壽慶 歐美魔術 ▲第三層女子文明戲 愛華社 全體社員 日演 孤兒報仇記 夜演 後本二度梅

▲第四層男子文明戲 第三層影戲 三十二本 一紙千金 陶社文明新戲 日夜 馬前潑水 活無常 常州古曲 ▲常州班 全體社員 日演 借帽 夜演 三四本倩女 黃鶴記

望遠鏡 在七層樓 江天一覽 眼底無餘

▲說書蘇灘場 常 吳小松 描金鳳 姜鳳笙 報 文 明 吳小石 白蛇傳 馮子美 果 錄 桂 筱 王再亮 精忠岳傳 朱菊庵 三笑 西廂 蘇 灘 詳細鐘點請閱張丹斧姚民哀編輯的世界小報

上海大戲院 上海唯一之影戲院 北四川路虬江路口

(價目) 日戲價目 夜戲價目 包廂一元 包廂一元五角 樓廳六角 樓廳一元 正廳四角 正廳六角 二廳二角 二廳三角

六月十一號起至十七號 日戲五點半鐘 夜戲九點一刻 開演

世界著名第一愛情警世佳片 九大本 Rex Ingram's Trifling Women 風流債

加演新聞一本 滑稽二本

此片爲孔雀公司運滬最佳之名片係思格蘭氏所導演乃世界大戰中之一重風流公案哀感頑艷慷慨悲歌是極哀旖旎之愛情劇又爲極悲慘之哀情劇既如空天鶴唳不忍卒聽又如五更鐘聲破人迷夢驚心動魄使觀客發生特別之感想詢醒世好戲也

愛普盧活動影戲院 APOLLO THEATRE 北四川路五十二號 即海甯路北首

▲今日日戲 五點半開演 ●價目樓下七角 樓上一元二角 ▲夜戲 九點一刻開演 ●價目樓下一元 樓上二元

著名驚人影片 菲洲歷險記

本片爲應多數觀客之要求續演二天

法國大影戲院 在法界三洋涇橋南 原址舞台首歌

今天夜戲 開演一次計十八大本 殷明珠女士 FF 海誓 六大本 冒險偵探長片 紫金盜 第四集十三十四大本 神勇武術長片 弱女復仇 第四集九十大本 最新趣片 四大本 今天開演特別日戲 殷明珠女士 FF 海誓 六大本 最新笑片 四大本

新愛倫影戲院 美租界海甯路 中市愛倫舊址

今天夜戲 上海浦東實事逆倫殺父影片 張欣生 連台十二大本二次演濟 今天日戲開演 二部長片 冒險武術長片 遺產 第八集二大本 探險勇武長片 神女奇緣 第四集二大本 滑稽笑片 四大本 預告 本院於禮拜四夜開演 上海從未演過破天荒新長片 英雄報仇 第一二集 五大本

河南路拋球場一百念一號

只此一家 並無分出 時和 洋裝金銀首飾老號

本號創設多年祇此一家無分店在外亦並無別支派 向人兜售 事所珍寶鑽石翡翠珠玉金銀器皿一切飾物久爲大小社會歡迎近年價廉物美復蒙各界稱許其作品精緻足與泰西相比而主人本自幸用其不敢自滿求精益精以期精益而堅固其美特聘專家製造金銀首飾各樣精美款式新穎 不欺老幼 信用皆有 主人謹啓 上海英租界二十二號河南路時和洋裝首飾老號 電話中央二五九二

影宋柳河東集 出書 截止預約廣告 此書訂作已裝好第一批凡曾購預約諸君請自四月初日起持券或寄券來取全書現加贈布套另備精緻木箱凡不用套而用箱者加大洋三角〇出書後預約即截止出售惟遠埠及各外國最近索去號本者期促則不敷惟博今展緩至四月底一律截止謹此佈告 上海三馬路蟫隱廬謹啟5301

毋忘—電爐

實係春夏二季天氣潮濕期間保持衣服等件使有良好情狀之具 工部局電氣處 電話中央二八三〇六 樓子南京路念六號

上咳糖酱 COUGSBYUP 凡患咳嗽哮喘及氣喘炎等疾此藥奏效如神能化痰順氣專療肺病不論男婦老少均可服之倘夜間咳劇不能安眠臨時服一羹匙如日間咳甚則每日服三四次每次服半羹匙甚則服五六次亦可 大瓶一元小瓶五角 上海外白大橋北堍蘇州路一號大英醫院製

新貨又到 敝行藍白礬圖紙布價廉物美久已膾炙人口刻由英京運到新貨惟爲數不多 賜顧從速 四川路A一百三十三號華泰洋行啓

滬杭甬路滬杭段行車時刻表

站名	車次及時刻
上海北站	▲上八・正(特別快車開) 上九・正(慢車開) 下一・二〇(快車開) 下三・四五(滬杭不區間車開) ▲下七・一五(夜快車開)
上海南站	上八・〇五(特別快車開) 上九・〇五(慢車開) 下一・二五(快車開) 下三・四五(滬不區間車開) 下七・二〇(夜快車開)
松江	上九・一四(特別快車開) 上一〇・五〇(慢車開) 下二・四六(快車開) 下五・四二(滬不區間車開) 下八・二九(夜快車開)
嘉善	上一〇・〇一(特別快車開) 上一一・五七(慢車開) 下三・四三(快車開) 下六・四七(滬杭不區間車開) 下九・一六(夜快車開)
嘉興	上七・二五(不閘區間車開) 上一〇・三一(特別快車開) 上一二・四〇(慢車開) 下四・一六(快車開) 下七・一五(滬杭不區間車開) 下九・四六(夜快車開)
硤石	上八・一九(不閘區間車開) 上一一・〇二(特別快車開) 下一・三二(慢車開) 下四・五六(快車開) 下一〇・一七(夜快車開)
長安	上九・二五(不閘區間車開) 上一一・三六(特別快車開) 下二・二三(慢車開) 下五・四〇(快車開) 下一〇・五一(夜快車開)
杭州	上一一・正(不閘區間車開) 上一二・三〇(特別快車開) 下四・正(慢車開) 下六・五〇(快車開) 下一一・四五(夜快車開)
閘口	上一一・二五(不閘區間車到) 上一二・四五(特別快車到) 下四・三〇(慢車到) 下七・一〇(快車到) 下一二・正(夜快車到)

站名	車次及時刻
閘口	▲上七・一五(特別快車開) 上八・四〇(慢車開) 下一・二〇(快車開) 下三・三五(閘不區間車開) ▲下六・正(夜快車開)
杭州	上七・四〇(特別快車開) 上九・一五(慢車開) 下一・五〇(快車開) 下四・一〇(閘不區間車開) 下六・二五(夜快車開)
長安	上八・二九(特別快車開) 上一〇・四五(慢車開) 下三・正(快車開) 下五・四五(閘不區間車開) 下七・一四(夜快車開)
硤石	上九・正(特別快車開) 上一一・五三(慢車開) 下三・三七(快車開) 下六・四五(閘不區間車開) 下七・四五(夜快車開)
嘉興	上七・三〇(不滬區間車開) 上九・三九(特別快車開) 上一二・五〇(慢車開) 下四・二四(快車開) 下七・三〇(閘不區間車開) 下八・二四(夜快車開)
嘉善	▲上八・〇二(不滬區間車開) 上一〇・〇三(特別快車開) 下一・二六(慢車開) 下四・五二(快車開) 下八・四六(夜快車開)
松江	上九・一五(不滬區間車開) 上一〇・五二(特別快車開) 下二・四二(慢車開) 下五・四九(快車開) 下九・四二(夜快車開)
上海南站	上一〇・五五(不滬區間車到) 上一一・五五(特別快車到) 下四・二五(慢車到) 下七・正(快車到) 下一〇・四五(夜快車到)
上海北站	▲上一一・〇五(不滬區間車到) ▲上一二・正(特別快車到) 下四・二〇(慢車到) 下七・一〇(快車到) ▲下一〇・五〇(夜快車到)

(注意)表內凡有▲符號者係與滬寧相啣接車

大世界乾坤大劇場四月念八日夜戲目

價目　日戲　登樓小洋一角　正廳銅元六枚　夜戲　登樓小洋二角　正廳小洋一角

日戲
倪文龍　喜彩鳳　武雙林　陳善甫　如鴻聲　金　王玉紫　瀟湘　張少雲　侯雲泉　龍瑞峯　張桂恒　韓金軒　靈雲奎霞
南陽關　小逛廟　黃鶴樓　霞宮　(賣油郎)　蘇州人

夜戲
全體合演新排仙蹟奇情好戲
呂頭純本陽
法度七真

宋拓晉唐小楷十一種

二冊　定價一元六角

此冊[illegible]梁山舟林吉人等多人題跋觀摹內附真賞也十一種名目如下
▼鍾繇宣示表　▼內含帖　▼王羲之樂毅論　▼東方畫贊　▼曹娥碑　▼黃庭內景經　▼王羲之十三行　▼歐陽詢尊勝陀羅尼經　▼心經　▼顏真卿麻姑仙壇記兩種

有正書局發行

檬姆西飯店特別廣告

本飯店特設跳舞塲於郊外大公園內空氣之暢樹木之茂無過之之範圍子塲大公園有最新建築及本主人持聘歐西將大公園工程師悉心研究可使一人人金景置之一室之內旅行一般而中如台火車海輪旅行電燈光於公園佈置精雅裝設消暑實耀日月際此夏令如冰每晚跳舞有令人瀏覽世之概女子娛樂有著名香樂隊西洋女子跳舞及有新劇以佐游客視呼應周另無招待員隨時照料酒食到均不令人滿意一切洋貨應有物選上等西洋進口貨惠臨一試倘荷紳商仕學各界惠臨當知所言不虛也
音樂大菜六月一號起每晚七時至十時
跳舞每晚十時半四時　大菜每客二元　定菜每客三元
地址　朱葆三路念五號
電話　中央四六三一
檬姆西飯店告白

西門外方浜橋　共和影戲院

星期二　魔窟四本(第九集 第十集)　無敵英雄四本(第五集 第六集)
星期三　趣劇四本　無敵英雄四本(第五集 第六集)

注意　星期四接演第十一二集魔窟　又本院逐日加演日戲准於下午二時半開幕此佈　下星期四開演新片暗報仇第十一二集　星期五大本

換片日　星期二　星期四　星期日

價目　特別包廂每位半元六十　普通包廂每位三角四十　月樓每位二角二十　正廳每位一角二十　幼童減半收費

見煙自厭惟我獨家

滬上樓品芳爲公益　流毒中國專門研究　二十餘年存心救國　秘製戒烟丸消戀樂　水向在害紹台溫各　處設局無論男女內　何上癮試待盡薄益　美均能自由保險受　除戒時先吝妃烟丸　並不抵癮須要吸天　七八天老癮十除服　果有見烟自厭再而　藥水數天毒從便斷　出照常辦事安然請　癮永無後患有志敵　速包戒幸勿自慢中　局從民國元年移勝　戒除軍政各界不烟　縷計莫不詔爲妃眞　仙丹靈驗非常貨烟　價實外毋函購妃總　丸每白粒五元消柳　藥水甲種九元乙章　六元丙種四元詳界　附郵三分上海英區　勞合路北口同春　藥局啓
(甲306)

葛蘭素奶粉

閣下的孩子是這樣笑的麼！

孩子所以笑因爲快活他所以快活因爲身體好所以好是[illegible]葛蘭素奶粉[illegible]
還有葛蘭素奶瓶　各藥房都有

倫敦葛蘭素公司製造
上海華發大藥行總經理

有正書局發行

印泥

質料優美　顏色鮮明　製煉合法
(定價)　一兩二元　六元　十元　四種
有正書局發行

維羅廣告社

VEE LOO ADV. AGY

Agency for Newspapers & Signboards
Also
Any Advertisements etc

本社承辦本埠及外埠各報館廣告並代辦各種招牌圖畫年曆月份牌各種紙版鉛版及印刷品等如蒙賜顧價格低廉取件迅速務使顧客滿意 [illegible]

祥茂北忌　第一老牌
物美價廉　真正出色
各洋廣貨各烟紙店均有出售
上海祥茂北忌洋行

靜安寺路　新卡爾登

諸君欲一覩世界上規模宏大之跳舞場乎
諸君欲一試世界上餚饌精美之大菜館乎
諸君欲一蒞世界上怡情悅性之影戲園乎
諸君祇須駕臨新卡爾登即已至上述三種之塲所本公司竭誠歡迎華賓如荷惠顧參觀即知本公司餐室精雅空氣流暢隨意進餐極爲舒爽
中餐每客一元五角　晚餐每客三元五角　貴客如有宴會不拘客數多寡本公司可以代辦筵席
本公司每晚均有跳舞及影戲以佐貴客娛悅再本公司屋頂花園不日開幕並以預告
本公司另有菜券出售　中餐券每本三十張售洋三十元　晚餐券每本三十張售洋六十五元　本公司備有精雅餐間可任貴客包定
新卡爾登有限公司謹啓

泰谷田春

全鄉縣知事唐翼猷題

逕啓者鄙人於民國八九年間在蓬萊縣[illegible]
上海瓣香廬錄
(C996甲)

花木栽培法

園藝家不可不備
花木栽培法　一冊三角
有正書局發行

新華儲蓄銀行
總行設北京廊房頭條
分行設上海天津路福仁里口　天津法界七號路
積零錢　成巨資　既得獎　又還本
詳細章程　隨便索取

美國奇異電器公司

凡電器上有此商標者係公司及經理慎昌洋行擔保取料甚爲優美可靠

美國奇異電器公司凡發電傳電分電用電之一切機器材料無不製造。

中國經理慎昌洋行
⑫

詩詞筆記

共有十五種　詳載目錄　函索即行寄奉
有正書局發行

上海開南京津浦線開北京火車時刻表

站	時刻
上海開	上午七點(快車)；上午七點十五分(滬翔客車)；上午七點三十五分(滬常三四等車)；上午九點三十分(特別快車)；上午九點五十分(三四等車)；上午十二點十分(滬翔客車)；下午十二點三十分(快車)；下午三點二十五分(滬錫客車)；下午五點十五分(滬常客車)；下午五點四十五分(滬翔客車)；下午七點三十五分(滬翔客車)；夜十一點三十分(夜快車)(寓臥)
南翔開	上午七點二十八分(快車)；上午七點四十五分(滬翔客車)；上午八點〇三分(滬常三四等車)；上午十點三十一分(三四等車)；下午十二點四十一分(滬翔客車)；下午十二點五十八分(快車)；下午四點一分(滬錫客車)；下午五點四十七分(滬常客車)；下午六點十五分(滬翔客車)；下午八點〇五分(滬翔客車)；上午十二點〇二分(夜快車)
蘇州開	上午八點五十九分(快車)；上午九點四十一分(滬常三四等車)；上午十一點四十四分(特別快車)；下午十二點五十三分(三四等車)；下午二點四十三分(快車)；下午六點二十四分(滬錫客車)；下午七點三十九分(滬常客車)；上午一點三十九分(夜快車)
無錫開	上午七點(錫常客車)；上午九點五十九分(快車)；上午十點四十四分(滬常三四等車)；上午十二點〇二分(特別快車)；下午二點二十分(三四等車)；下午三點三十八分(快車)；下午七點三十四分(滬錫客車)；下午八點三十六分(滬常客車)；上午二點三十八分(夜快車)
常州開	上午八點十四分(錫常客車)；上午十點五十六分(快車)；上午十一點四十一分(滬常三四等車)；下午十二點四十九分(特別快車)；下午三點二十八分(三四等車)；下午四點三十八分(快車)；下午九點三十八分(滬常客車)；上午三點四十二分(夜快車)
丹陽開	上午九點三十分(錫常客車)；上午十一點五十二分(快車)；下午一點三十八分(特別快車)；下午四點二十八分(三四等車)；下午五點三十八分(快車)
鎮江開	上午十二點三十一分(錫常客車)；下午十二點四十九分(快車)；下午二點二十二分(特別快車)；下午五點三十四分(三四等車)；下午六點三十三分(快車)；上午五點三十四分(夜快車)
南京到	下午十二點三十分(錫常客車)；下午二點二十一分(快車)；下午三點四十三分(快車)；下午七點三十五分(三四等車)；下午八點〇二分(特別快車)；上午七點二十分(夜快車)
浦口開	下午七點十分　下午八點五分
徐州開	上午五點〇八分
天津總站開	下午十一點五十二分　下午九點二十分
天津東站開	上午十[illegible]點〇二分　下午十點[illegible]分
北京到	上午一點三十分

北京開津浦口寧線開上海火車時刻表

站	時刻
北京開	下午三點二十五分
天津東站開	下午三點[illegible]分　下午八點二十七分
天津總站開	下午八點四十七分
徐州開	下午一點
浦口開	下午六點四十九分　下午八點五十七分
南京開	上午七點四十分(快車)(餐)；上午八點十分(三四等車)；上午十一點五分(快車)(餐)；下午三點五十分(特別快車)(餐)；下午四點十五分(常錫客車)；夜十一點(夜快車)(寓臥)
鎮江開	上午九點二十分(快車)；上午十點二十五分(三四等車)；下午十二點五十四分(快車)；下午五點二十九分(特別快車)；下午六點二十七分(常錫客車)；上午五點十二分(夜快車)
丹陽開	上午九點五十七分(快車)；上午十一點二十一分(三四等車)；下午一點三十六分(快車)；下午六點〇三分(特別快車)；下午七點二十六分(常錫客車)
常州開	上午七點十分(常滬客車)；上午十點五十九分(快車)；正午十二點(常滬三四等車)；下午十二點四十四分(三四等車)；下午二點三十二分(快車)；下午六點五十七分(特別快車)；下午八點四十六分(常錫客車)；上午二點四十一分(夜快車)
無錫開	上午七點二十分(錫滬客車)；上午八點二十二分(常滬客車)；上午十一點五十九分(快車)；下午一點〇二分(常滬三四等車)；下午二點〇七分(三四等車)；下午三點三十三分(快車)；下午七點四十三分(特別快車)；下午九點五十二分(常錫客車)；上午三點五十三分(夜快車)
蘇州開	上午八點二十一分(錫滬客車)；上午九點三十九分(常滬客車)；下午十二點五十四分(快車)；下午二點〇二分(常滬三四等車)；下午三點二十五分(三四等車)；下午四點三十一分(快車)；下午八點三十二分(特別快車)；上午四點五十八分(夜快車)
南翔開	上午八點三十五分(翔滬客車)；上午十一點三十三分(錫滬客車)；上午十一點三十四分(常滬客車)；下午十二點(翔滬客車)；下午二點三十三分(快車)；下午四點〇三分(常滬三四等車)；下午五點四十五分(三四等車)；下午六點十八分(快車)；下午六點四十五分(翔滬客車)；下午八點三十五分(翔滬客車)；上午六點二十六分(夜快車)
上海到	上午八點四十二分(翔滬客車)；上午十一點(翔滬客車)；下午十二點〇五分(常滬客車)；下午一點三十分(翔滬客車)；下午三點(快車)；下午四點三十分(常滬三四等車)；下午六點二十分(三四等車)；下午六點四十五分(快車)；下午七點十三分(翔滬客車)；下午九點〇五分(翔滬客車)；下午十點(特別快車)；上午六點五十分(夜快車)

小時報 第一千一百四十八號

小言

◉倒與搗 (清波)

現在反對黎總統的人。為倒黎運動。反對張紹曾的人。為倒閣運動。你想倒我。我也想倒你。甲倒了乙。乙來乙的行為。也與甲不相上下。於是又有丙。又有丁。又有戊。來各倒其所倒。民國十二年來政局上。完全完在一個倒字上做功夫。此外還有什麼成績嗎。其實倒來倒去。無非一個搗亂。最後之結果。中華民國國家。倒運中華民國國民倒霉而已。

小專電

◎黎總統東廠胡同電話。前日忽然不通。而電機電線均甚完好。並無損壞。到下午。許多中外電學專家。均莫明其妙。大事研究(3)(秋雲)(北京)

◎女子參政協會會首領王孝英石淑卿周桓真瑛等。赴朝大教務部要求開放女禁。以便女生得入該校法律學科肄業。養成法律人材。作將來實行參政之準備。將來女律師女議員。將由此產出(3)(桂山)(北京)

◎昨日某校二三年級開英文辯論會。三年級某君係江北人。讀English如英國蠻子。聞者大笑(3)(未)(蘇州)

◎此間教會學校。將舉行考試。學生等大起恐慌。咸呼耶穌。愛我至們。平日不肯祈告者。今則惟恐或後(3)(生)(蘇州)

小新聞

●意國發見古劇場遺址

▲考古家注意

世界新聞社云。據羅馬消息。羅馬大學古物學者巴多利博士。近在古代沃多帝誕生地弗爾蒂諾鎮中。發見一紀元後二世紀之古劇場遺址。內有許多美觀之石像云(瑛)

●奇鐘

▲英皇子結婚禮品之一

英皇第二子約克公爵。新近與依立柔培斯郡主結婚時。孟格蘭之蘇拉斯谷城民所送之婚禮。為一千八百〇四年蘇格蘭名匠史密司所製時計鐘一架。該鐘高四呎九吋。要置於一三呎八吋之柚木架上。該鐘除有平常之計時計分計秒之針外。能報告日期。曜日。月之盈虧。及其本身之年代。每一刻有八音樂器之聲。每逢一小時。先有音樂之聲。然後報告時數。每逢三點六點九點及十二點。則右首之鐘面館自開。有一千八百〇四年時裝飾之君后及貴族出外行走。而同時旁有騎兵作保護狀。唯星期日則無此等情形。此鐘之精巧。為現代所難得者云(3)

●哈定一日間收入之信件 (憾愁)

▲世界第一

據美國郵務局調查大總統哈定氏一日間收入之信件及電報之報告云。哈定氏每日平均收入之信件約七千封以上。收入之電報約四百餘件左右。可謂世界第一云(3)

●巴黎之衣服博士 (基)

▲專繪衣服式樣

法國巴黎素以奢華稱。即以衣服之式樣而論。千變萬化。日出不窮。據云此種衣服式樣之變化。權全操之於一般衣服博士之手。彼等專為人想出各式各樣的衣服式樣。乃繪成圖樣。供之社會。隨人選擇云(3)

●電波情浪

▲校監大煞風景

北京順城街某商業學校學生宮某與西交民巷女子中學學生尚某相識頗久。尚某時常向校中通電話找宮某說話。近該校監查知。昨特函達該校轉令尚生。如再有事可向其家中通電。勿再與校中通電。以肅校風云

●長沙大風潮中的風流事 (X.K.)

▲男學生硬要女學生脫褲子

六月一日午後長沙學生因調查劣貨。於是大起風潮。闖成今日(六月二日)的罷課罷市罷工。來記者因到街上去看看形勢。那學生見到人家穿的衣服。有一些可疑為劣貨的。便令其脫下扯破。所以在一天中。街上搗毀了不知多少的東西。甚致中國的東西像草帽。祗他們說一聲有劣貨什麼。面你非給他們搗毀不行。總之這一次是不能講理的。後來來了一個女學生。大家說他穿的褲子是劣貨。硬要他脫下扯破。那女學生因單穿一條褲子。不答應。可是男學生一定要他脫下。扯了才行。女學生沒法。祇好說讓我到家中換下再扯去。那男學生便一大羣尾在他後面到他家中。他換了下來。當衆扯了。學生才慢慢地一聲不響去了(3)

●知事挨打遊街 (綺石)

▲勸買劣貨者引為殷鑒

自六月一日長沙慘案後。各縣人士無不憤慨異常。先後舉行遊街運動。前日(五號)湘潭縣學生市民舉行游街。首赴縣署請願。縣知事劉其達匿不出見。學生大怒。擁入上房。將其尋獲。適劉知事身着劣貨羽紗馬褂。該生等指為不愛國。當即奉以自由椅。並蓋「亡國奴」戳記於馬褂上。將其擡出游街。此時羣衆洶洶。劉知事竟為所困。不得不備置為命。學生市民等一面推擁劉行。一面大呼劉知事是亡國奴。勸買劣貨者引為殷鑒。游行至陸軍第六團團部時。劉知事乘各市民防備稍懈。跑入團部圖脫。學生等又擁入將劉捉出。推擁前行。追將十八總(湘潭極熱鬧之街市)遊遍後。始縱之去。亦可見民氣之激昂。知事之倒霉矣(3)

●美國同鄉會舉行救濟協會 (鑄)

▲本月二十日為會期

美人在中國所設之該國同鄉會。現為增進該邦人民幸福起見。將於本月二十日在本埠舉行美國同鄉救濟協會。入場券每張分一元及一元半。到下館行極速。所得券資悉充會費。至其開會程序。將於本星期二宣佈云

●滬江大學消息 (潘寧寰)

▲畢業生之皆大歡喜

此星期四下午為滬江大學附屬中學舉行畢業典禮之期。應畢業者約有六十人。該班大考已先考完。近日正在練習班歌。與開交誼會等。有畢業把握之學生。均興高采烈。坐待文憑。而一般不及格之學生。皆謂文憑撕碎。無不垂頭喪氣。該校成立迄今已有十五年之久。建築物日見增多。現已落成之女生宿舍及游泳池。將於星期五行落成禮。該校先前畢業生亦於是日開校友會。並有足球籃球游泳等比賽。晚將開一歡送大會。歡送現任校長魏馥蘭博士與安特生君赴美捐款。擬充作該校建築大禮堂及圖書館之費云。星期六下午為該大學正式授學位之日。得學位者約有三十人。該班贈一日規於學校。以留作紀念。並聞是日將出售一十五週紀念冊。內容精美。中西俱全。想此日一般莘莘學子。為學數年。今日始告成功。而各冠方帽。有懷遠涉重洋。再求高深學識。造成報國。有遄歸故鄉而娶嬌妻。開房稱事正多。想屆時另有一番盛況也(3)

●閘北剪淞橋畔將建公園

▲定名剪淞園

▲悉仿半淞園辦法

閘北市面近年頗為發達。惟公共遊憩之所尚付缺如。近有徐春榮陳維翰等。有鑒於此。擬在寶山界殷行鄉剪淞橋附近。建一公園。定名剪淞園。已在該處拓地一百二十畝。近正糾集同志。以便投資建築。閘工巡捐局許局長亦頗贊同。願以私人名義。加入合作。各發起人等。日內將集合討論一切計畫。從事籌備。將來或仿南市半淞園辦法。銷售門票以資限制云

●臭蟲的勁敵

▲臭藥水

麥家圈華海公司。近新發明臭蟲藥水。只用小噴壺噴入板隙。臭蟲受氣。即爬出立斃。且藥水不汚被褥。到處可灑。入口無患。是亦抵制泊來品之一良藥云

藝術界消息

▲小說家胡寄塵先生。近刊其短篇作品。為「最短之短篇小說」。其中(死後的奮鬥)(他的儲蓄)。為最沉痛。

▲北京人藝戲劇專門學校。在新明劇場開演新劇。第一日為胡適之之「終身大事」。及陳大悲之「幽蘭女士」

影戲界消息

▲卡爾登不日將有一德國長片在上海開演。片名「風雨孤兒記」。係法國革命故事。在德耕演。導演者仍為葛來姆。去年倫敦展報會加評贊。稱曰空前絕後之巨作。

▲西藏風景近由英人某設法製成長片。在英放映。中有喇嘛廟。及藏僧之登景。頗有趣味。

▲靜安寺花園之露天影戲。近夜演一長片。名「光天化日」(3)(岐山)

▲美國影片之廣告費頗鉅。雖其收入足以抵償。然究非企業之所宜。近日亞多見夫殺克君(Adolph Zukor)提議討論此問題。茲於六月七日開會討論

▲巴斯爾君(Mr Basil)新自美國回of Winter Come(冬日若至)一劇。即其作也。彼云「英國影片但求其長。求其美。對於影戲界之將來。毫不計及。殊可惜也」。兜氏(T. F. Dawe)亦云「美國每出一影片。當扮演者議定後。消息即播於四方。且美國影戲家咸有一種奮勇之毅力。每一片將出。輒自勵曰。此片不成者。終身不營是業」。其熱心有如此(3)(L.Y.T.)

小繙譯

▲日本財政部五月份報告云。進口貨品價格計日金二萬〇一百四十一萬三千元。出口貨品價格為日金一萬一千四百三十四萬三千元。進出品相抵。相差日金八千七百〇七萬元云(3)(侍琪)

▲古巴土人某。好吃紙烟。近忽於身上發現紫黑之點。後經醫生之勸。減停去烟。滲皮膚即復原狀。後因為醫理上試驗之故。再吃則紫黑復起。一行停止。則黑點亦消去云云(3)(侍琪)(譯六月九日字林星期週刊)

▲現代倫敦婦女之服式。雖盛行狹小。而近來一般創造大式者。又復於今春提倡寬大。做效者頗多其人云(鑄)(譯六月十號大陸報)

愛書畫者鑒

鄙人性嗜書畫。搜擇尚精。[illegible]

最靈驗藥

本公司發行各種靈藥。均係祕方。久為社會所共賞。茲特將藥目詳細列后。俾便抱恙者擇對症

▲調經種子散 每盒大洋一元 婦女月經先後失期。為難受孕。是散功能補氣導痰。養血滋陰之立能奏效。飯後開水冲服一包。日服三次

▲痛經散 每盒大洋一元 婦女月經不調。經前經後作痛。或臨經作痛。色淡稀薄。血虧。服此散非但卻病。且易生育。飯後開水冲服一包。日服三次

▲治腰痛藥粉 每盒大洋一元 此藥補腎。腰酸痛係腎虧之故。此藥力極強。能補腎之虧。服之誠良方也。飯後開水冲服一包。日服三次

▲奇驗白帶藥粉 每盒大洋一元 婦女白帶。熱淋結即成。且身體秉弱。若服此粉。奇驗於生育。服之立愈。飯後開水冲服秘方配製。一包日服三次

▲立愈頑癬藥水 每瓶大洋三角 此藥水係德國所製。立愈此癬。清爽不同。全無沾油。每日擦上。有粘不腻之弊。忌入口

▲神效白濁藥粉 每盒大洋一元 此粉治白濁。並能補腎壯元。功效奇驗。飯後開水冲服一包。日服三次

▲立愈五淋白濁丸 每瓶大洋一元六角 此病傳染最易。斷根難。身非但斷根。且如神。患是丸功能止痛。每服一粒。日服三次。飯後開水吞

▲秘製遺精散 每盒大洋一元 精寒弱。固精。腎虧之人服此散功效。每日服一包。日服三次。飯後開水冲服

▲百發百中瘡毒藥水 每瓶大洋四角

▲最新發明第一靈藥 花柳消毒粉

▲靈驗疥瘡藥膏 每盒大洋五角

上海總發行 霍蘭製藥公司

津逮秘書　蘇齋叢書　黃氏叢書　岱南閣　守山閣　百川學海　拜經樓　敬告　特價　博古齋啟

[illegible]

佛學津梁 中觀道人集

黎瑞甫先生遺著第一種

全一冊 定價大洋二角

有正書局發行

高等國貨

大聯珠香烟

家庭宴客時。宜用聯珠牌香煙。以其價廉物美。且有飾品可以贈客也。

每罐內均有美麗裝飾品一件

中國南洋兄弟烟草公司啟

佛乘

諦閑法師大乘止觀講義（第十七座）

二釋染事淨有二差別二一明一時俱具

▲止觀文「然諸一一衆生（至）亦復如是也」

文分二段初二行半辨眞用性則無始皆全事則在人不等不等等者業爲能種子用別次二行半辨俱具言一時即一一刹那俱有十界此總約一切凡聖而成頓具性言受報者以向造業即是其因今偏從果言者令易曉故所謂下釋二初約十界通辨文缺修羅有開合故文無菩薩而能成佛故二復於下界界各辨即一一界復有無量差別不同此則唯可各於一界自辨不同如前性中第二義也不可復於一界又具十界謂之不同何者且如人界如何一時自有九界之事報耶言頓具者乃約多人從事而說以此下結二初約實性二約時節

二明始終方具

▲止觀文「然此一一凡聖（至）有始終方具染淨二事之義也」

此段文亦分三初結前示後前則具約十界於一時中受報各別後則乃約一人歷從迷悟故具十界前是多人一時今是一人多時先六道次三乘後始終何以故下正釋始終具相二先自就六道次世與出世對辨謂天然理性因果頓足從事造業或有或無或強或弱或熟或生從業受報必不兩果今從事報故無餘身以是義下結顯三初約一人結二例結三總結

三正明無礙圓融三一法說五一明無差爲差之理

▲止觀文「問曰如來之藏（至）圓融無二故」

問意謂若無差別何稱無量若有差別何稱爲性由此問云爲有差別爲無差別初示藏體具斯二義藏體無差故稱空藏用差別故稱不空此義下釋二初約藏體全一釋二初喩塵成泥團喩出楞伽二法又二初示非同喩由假實不同故微塵差別是實泥團之一是假今藏體之一是實其名差別是權故云即不如是二何以下釋三實即圓融權即隔歷圓融故無差隔歷故差別體既是實故圓融無二也

二明全理成事

▲止觀文「是故如來之藏（至）是如來藏全體也」

此一節文歷法顯示以明全理成事也三初約一毛孔性總約一切毛孔性次約毛孔性復約一切法性後約一衆生法性又約一切生佛法性總而言之三千世間一切法性皆如來藏之全體是故先取於身身之最細無過毛孔藏性全體爲一毛孔復乃全體爲一切毛孔法性雖殊藏體是一故此一性即三千性圓融無二無差而差不可思議故總結云是如來藏全體也

三明全事攝理

▲止觀文「是故舉一衆生一毛孔性（至）即攝一切法性」

此明一切法隨緣不變全事即理無有一毛孔許而非藏性全體既是藏性全體即是一切世出世間法性之全體以無事外之理故也此舉性相攝者即指理具三千也

四明全事攝事

▲止觀文「又復如舉一毛孔事（至）亦即圓融相攝無礙也」

此文舉事相攝如云事造三千也隨一一事既全攬藏性之理必盡攝藏性所具世出世間之事以既無事外之理尤必無理外之事以一一事徧攝法界之事是名事事無礙法界

五結成差即無差

▲止觀文「是故經言心佛及衆生是三無差別」

前云體具一切性即是無差之差今舉一事即具一切事則一一毛孔皆具藏性全體大用當知差即無差矣是故引事證釋作觀心則具佛法及衆生法佛則具心法及衆生法衆生法則具佛法及心法言三法俱爲能具言所具亦然言能造俱爲能造所造亦然不可謂心但是能具能造佛及衆生但是所具所造也故曰三無差別不然者一爲能二爲所安稱三無差別哉

文藝批評

我對於最近半月小說的意見（二）

不平

徐卓呆的「天然美的臉」是一篇帶着諷刺色彩的作品他並不是「好惡有異於人」眞正的贊美麻臉不過是借着麻臉來諷刺人類不懂得眞的天然美同寄塵那篇「美的宇宙」的立意相同不過是莊諧各異罷了據我個人的觀察歐美的名小說家都含着幾分瘋人的意味所以他們的思想非常奇特比常人特別解放常人不能想到的境地他能想到常人不敢說出的話他能說出立意結構措詞無一處不新穎卓呆先生也是如此我看過他寫給一個朋友的信他自己也承認他實在是有瘋人的思想不過他能夠用意識去抑制自己不至於有瘋人的行爲罷了所以他的作品總含有神秘的意趣耐人尋味他這篇「天然美的臉」也是如此不過我覺得他的描寫還不十分深刻所以不能使人有顯着的印象或者是粗糙人催稿太急之過罷

范烟橋的婚齡我看完了眞想替普天下的醜男子放聲一哭以秋葉藝術的精良又得着春波女士那樣的知己論理他們自然是可以成爲夫婦了假設我處在秋葉的地位我也不能不有此痴想不料春波雖是愛他的技藝却沒有嫁他的決心這眞不能不令人失望「一心呢其實還是秋葉太痴了天下那有眞正能賞鑒藝術的人又何必去責備一個小女子予想作者言外之意也是如此罷這篇小說不但是立意宛曲兩段的描寫也很細膩只用那雙黑而粗糙的手來形容秋葉相貌的醜陋這正是描寫的得體不過敘述到他們兩人分別了忽然接着說春波和人結婚未免太草率了並且春波從南洋回來也應當來看看秋葉秋葉朋友未婚妻的姓名在秋葉接着喜柬的時候便應當說得纔是（未完）

筆記

鷗夷室雜碎（五）

烟橋

元妙觀彌羅寶閣火劫後迄未修復舊時閣後聚青壇畫水墨劉海作致神妙可喜即其篇幅方五六丈巳非庸人所能相傳康熙間是閣重修聚青壇粉而未飾畫事者有欲畫墨龍者有欲畫山水人物者莫衷一是有乞人竊笑其旁曰此細事何諸公之紛議而莫決也羣鄙視之叱之退明日忽見劉海像墨瀋猶未乾遍詢匠守莫知所對有疑乞人即蹤跡之遂不可得自是以爲乞人即劉海仙矣

焚琴煮鶴大殺風景往往有博古之家其後人不甚珍視至割裂破滅不曾聞某家有沈石田絹本山水立軸以雙款爲嫌出重金倩人挖去橫仿筆跡易書已號又武林高某家有惲南田設色荷花縱四尺橫七尺五寸後因分產乃截而爲二各取不完之半愼傖夫惡俗有如此者

紹興有杜民者係元代苗裔明制不許應試服官世世充樂戶按杜民之義言與常人杜絕所以外之也

錢塘江上江山船謂之九姓漁船相傳爲陳友諒將裨九家子孫明制不許登陸禁例與杜民同洪武忌刻可以概見雖易代更姓猶未能寬假焉

雜談

一封留德學生的信（三）

不平錄寄

生之所言乃要素所見到而言非敢言其不當也想吾師必能鑒其愚誠諒其直率耳德國人民生活自從歐戰前大苦因馬克跌價物價增高工價隨之而所得稅竟高至一百份之十二份與物價之增高比較爲一與三故處處以爲生自社會黨得勢以來重力不重智識大有均富之狀況普通工價平均一律其中辦多而利少故又漸屈於資本家下恐尙有更甚也此中情形殊數紙可了耳德人勤於工作實可謂無一人終日失工者甚少（不平按閱者其閉目思之人之勞人不工祇須觀街上之行人早晚則聯絡於途中午則寂無逸較我何如人皆作業於室我則優遊市塵請看大馬路上游戲場中肩摩踵接人海人山吾誠不解此輩之俱俱終日果何爲而爲耶夜闌人靜亦曾有憬悟時乎長此夢夢國亡無日吾爲此懼）近日因原料昂貴工價大增其出品與世界市場之價相仿故外國定貨減少失工者漸多然與英法美較仍少多矣其人民程度可稱甚高即小工之家亦必閱報數種房屋之設備恐入中國上等人家亦未必能見生來僑徙濱移數處均寓工人家中其室中傢具可比擬中國之總長家

小說

社會小說 黑暗上海（十一）

（清波）

第一回 花旦行醫亂打六零六 律師保護要求三百三

到了醫院陳蓮卿先跳下車來和汽車夫將曾文姓連拖代拖的送進醫院當下醫院裏自有人來接待見是急症那敢怠慢通報進去一會兒一個值日醫生來了診察了半天醫生問怎樣起病陳蓮卿便將曾文姓如何自不小心患花柳病如何去尋到孫玉芙醫院請他打六零六曾文姓到孫玉芙那裏去是如何如何神氣一針打後忽然如何如何的變象那醫生皺皺眉頭道德國獅子老牌六零六那是治梅毒最靈的藥萬不會一打便成這般情形陳蓮卿道德國獅子老牌這一句話是孫玉芙嘴裏說的打的是不是獅子老牌我們外行那裏知道那醫生搖搖頭道恐怕不是的說到這裏隨了一聲曾文姓搖了兩搖頭歎了一口氣道咳不曉得這位孫先生打了些什麼東西到他血管裏去了陳蓮卿道我也質問那孫玉芙據他說我們朋友患的是急症與他打針不相干那醫生笑了一笑道那有這般巧的事並且據我看來你這朋友臉龐裡猝然中毒決非痧氣急症陳蓮卿道那末怎麼辦呢請你趕緊救一救吧那醫生道現在最困難的不知他中了什麼毒能將孫玉芙尋來一問方始明白那末治起來容易收效陳蓮卿道他說停一會就來那醫生道他未必敢來吧正說到這裏外面又走進一位短鬍子洋裝醫生進來那醫生便向那短鬍子醫生道葉先生你來瞧瞧看這人打了六零六忽的變成這樣了葉先生瞧了一瞧又問了一番頓時埋怨陳蓮卿道你怎麼將你朋友介紹到孫玉芙那裏去他向來在戲館裏唱花旦的也沒進過學堂也沒留學外國也沒拜過名醫做先生糊裡糊塗亂打六零六自然要出亂子了現在打到如此地步送到我們這裡來我們不能收留一出了毛病孫玉芙還要說我們醫院裡闖的禍呢我看你們既然相信唱花旦的看病還是去請他一手包辦吧說着便要指揮院役將曾文姓抬出去（未完）

▲誌謝　昨承青光社贈「青光半月刊」一冊工商新聞報社贈「工商新聞」一冊內容新穎印刷精良謝謝

救荒第一要書

野菜博錄

是書係明鮑山撰列入四庫提要向未刊行本社爲救荒起見特向文瀾閣影印每部三冊

定價六角　減作六折出售惟每部一角外加郵費須以郵票代價作九五計算

新學會社　上海交通路

泥潑吞沙濾水缸

NEPTUN FILTER

認明商標　始不致悞

◀上海九江路六號萬利洋行獨家經理▶

本行爲德國最著名泥潑吞沙濾水缸廠之駐華總經理銷售泥潑吞各種沙濾水缸其物質之精良久已馳名全球無容贅述諸君如常飲沙濾水能免百病則體力日加强健獲益誠匪淺鮮也批發零購價目格外克己如蒙　枉顧無不竭誠歡迎也

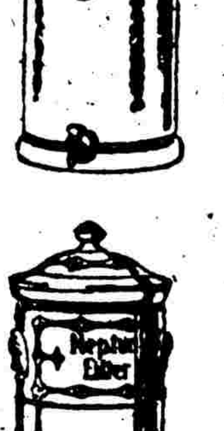

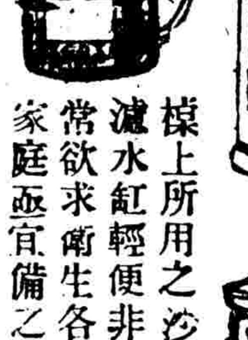

樣上所用之沙濾水缸輕便非常欲求衛生各家庭亟宜備之

此類沙濾水缸有三種皆耐久非常四時合宜欲求衛生者不可不備

沙濾水缸三種內有玻璃冰箱皆精美非常夏令用之最爲適合且有益衛生也

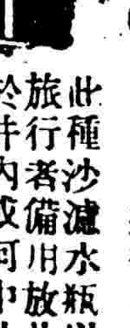

此種沙濾水瓶以便旅行者備用放此瓶於井內或河中此瓶自能吸進然後傾出則其水淸潔無比

尙有自來水上接用之沙濾水缸與船上所用之沙濾水缸以及各種皆製造精美因名目繁多不及詳載

新到各種大菜刀價廉物美批發公道欲購從速

中國獨家經理上海萬利洋行 九江路六號 電話中三八四〇　各大藥房均有出售

本行代客定貨並經理德國著名雜貨以及小五金等等各號如欲經理或批發者請投函至上列地址接洽可也

頭痛好在一嗅

效驗速如快電、用法只要鼻嗅、主治頭風頭痛、無論痛至如何利害、亦不拘新痛老痛、一經鼻嗅朱氏頭痛散痛必立刻停止、且頭目比之平時更覺清爽、有患者嘗試之、方知此散之不謬也、

每瓶洋兩角每打洋兩元

各大藥房均有出售外埠函購郵費不加郵票代價九折計算

經理代銷　批價克己

上海英租界大馬路　英華街口維新里內

中南國產製藥社發行所

合光眼鏡可以糾正

勿任君之子女看此

眼球爲人身輸入智識之唯一機關如有目光之缺點當然阻其進步之程途惟合光之科學眼鏡可以糾正勿令其受困難且足以助其精進然須經專門光學家悉心體驗配合戴用方能得滿意之補助本公司具此藝術早已膾炙人口　諸君倫爲自身及子女目光計者請惠臨試驗無任歡迎

中國精益眼鏡公司謹啓　南京路上海轉角　分公司　各省各埠

患梅毒者注意　患風濕者注意　患瘡毒者注意

霉蒸天　快服六零六

黃梅時暑雨緜緜偏地泛潮而入身有患風濕蘊毒者亦蒸之而出故覺四肢酸痛皮肉麻木然有花柳毒者每值此時不但筋骨發爲酸痛且皮膚間隱現一種紅斑細粒如積久不治爲患匪淺本藥房發行六零六內服聖藥功專清血毒袪風濕凡花柳梅毒魚口橫痃下疳淋濁風濕骨痛濕毒內蘊癬疥癰疽胎毒火水泡黃窠婦女月經不調子宮發炎赤白帶下莫不均治望諸君從速購服以杜後患〇每瓶洋一元七角五分

又　生肌拔毒六零六外搽藥膏　專治大小瘡毒惡癬癩疥已經潰爛濃水淋漓以此膏搽於患處無不立見奇效每盒洋一元樣盒一角

上海四馬路太和大藥房發行